ULTIMA CON LE BORSE — NUOVA — ULTIMA CON LE BORSE

TORINO
Anno VIII - N. 220
Via Roma - Gall. de *La Stampa*
Telefoni: dal 40-943 al 40-949

# STAMPA SERA

GIOVEDÌ
16-17 Settembre 1954
(Dal 28 agosto in tutta provincia)

INSERZIONI: S.P.I., via G. Verasis 7, tel. 43-089, 50-890, 53-961. - Prezzi per mm. di alt. in una col.: Annunci commerc. L. 300 - Avv. finanz. e legali L. 600 - Necrol. L. 150 (partecipaz. L. 900 la linea) - Echi cronaca e spett. L. 400 la linea - Pubbl. econ.: vedi rubriche - Edizioni del lunedì: aumento 50% Pagamento anticipato. - Il giornale si riserva il diritto di rifiutare qualsiasi inserzione. — ABBONAMENTI (conto corrente postale n. 2/1880): Italia anno L. 6350, semestre L. 3250, trimestre L. 1700 - Estero: anno L. 6100, semestre L. 4200, trimestre L. 2150. — Copia arretrata: prezzo doppio.

### Giornate febbrili nelle capitali per risolvere il problema della difesa occidentale

# Una drammatica telefonata di Murphy da Bonn ha deciso il «viaggio-lampo» di Dulles in Europa

***Dopo il colloquio con Adenauer il Sottosegretario americano si era reso conto della gravità della situazione, causata dall'intransigenza francese - Limitata a Bonn e a Londra la visita di Dulles - Esclusa Parigi «per mancanza di tempo» - La missione di Eden si conclude oggi con un ultimo incontro con Mendès-France - Si spera ancora in un accordo di massima***

John Foster Dulles in colloquio con Eisenhower prima della partenza per la sua nuova missione in Europa. (Telef.)

## L'arrivo alle 14,30 all'aeroporto di Wahn

BONN, giovedì sera.

Il Segretario di Stato americano, John Foster Dulles, è giunto a Bonn per incontrarsi col cancelliere Adenauer e discutere in merito al ripristino della sovranità tedesca ed al modo migliore di utilizzare forze militari germaniche nel nuovo piano difensivo europeo. Domani Dulles conferirà a Londra con Churchill ed Eden, ritornato dal suo viaggio in Europa.

Negli ambienti politici e diplomatici si considerano i colloqui di Dulles con Adenauer come uno stadio quasi finale prima della convocazione di una conferenza a Londra fra i ministri degli Esteri occidentali, per elaborare rapidamente un'alternativa al fallito progetto della CED.

Dulles è giunto nel primo pomeriggio — alle 14,30 — all'aeroporto di Wahn, presso Bonn, a bordo di un quadrimotore militare statunitense proveniente da Washington. Alla partenza dalla capitale americana Dulles aveva dichiarato che il suo improvviso viaggio era da porre in relazione «al problema creato dalla mancata ratifica francese dei trattati che avrebbero ridato sovranità alla Germania e portato tale paese in seno alla Comunità europea di difesa».

All'aeroporto, Dulles è stato ricevuto da Adenauer; dal segretario di Stato di questi, Walter Hallstein; dal capo della divisione per gli Affari Politici, Herbert Blankenhorn. Era presente anche la delegazione americana.

Pochi minuti dopo, Dulles e Adenauer proseguivano per il Palazzo Schaumburg, dove hanno avuto inizio i colloqui.

### Incontri decisivi

Washington, giovedì sera.

Benchè il viaggio di Jhon Foster Dulles a Bonn e a Roma fosse già previsto, si dice che l'abbia sollecitato il Sottosegretario di Stato Robert Murphy, durante la sua breve permanenza nelle capitali della Germania occidentale, Dulles aveva deciso un viaggio in Europa quando lo stato di incertezza seguito al fallimento della C.E.D. perdurava senza che emergesse alcuna alternativa. Egli aveva allora pensato di fermarsi a Parigi e a Londra per raccogliere gli elementi necessari alla preparazione del suo discorso inaugurale alla sessione delle Nazioni Unite. Nel suo discorso egli dovrà affrontare la questione tedesca ed intenderebbe riaffermare il suo punto di vista sull'Estremo Oriente in un incontro personale con il Primo ministro britannico Winston Churchill e con il ministro degli Esteri Anthony Eden, che non aveva avuto occasione di incontrare a Manila per la conferenza della S.E.A.T.O. In seguito, il viaggio intrapreso dal ministro Eden e la nuova proposta alternativa della C.E.D. e l'esito delle conversazioni che questi ha avuto con il Cancelliere Adenauer, avrebbero delineato nuove situazioni per cui il Sottosegretario di Stato Murphy, inviato in Europa per raccogliere informazioni sulle reazioni europee alla proposta britannica, avrebbe suggerito al Segretario di Stato di recarsi a Bonn.

Cade così la possibilità per Foster Dulles di visitare Parigi, per mancanza di tempo, dovendo egli ritornare negli Stati Uniti a due settimane. D'altra parte, Foster Dulles potrà conoscere il punto di vista francese circa la proposta britannica dallo stesso Eden che incontrerà a Londra di ritorno dalla Francia. La visita a Bonn del Segretario di Stato, specie per il ristretto tempo che egli ha a sua disposizione, fa ritenere negli ambienti diplomatici di Washington che il governo Adenauer abbia elaborato alcune riserve alla formula britannica, che sarebbe urgente accertare e discutere per concordare una comune linea di condotta.

Foster Dulles, a Londra, avrebbe la possibilità di confrontare con i dirigenti britannici le informazioni raccolte ed essere presente al consuntivo che Eden farà al termine del suo viaggio nell'Occidente europeo. L'elemento più urgente è costituito dalla questione tedesca, giacchè nella sessione delle Nazioni Unite il problema della unificazione tornerà di attualità. Dulles vorrebbe prevenire ogni azione che possa ulteriormente turbare l'atmosfera politica in Europa, oppure comunque indicare sviluppi futuri sostenitori della questione tedesca che lasciano l'iniziativa all'Occidente.

Il viaggio del segretario di Stato mirerebbe perciò a sviluppare i concetti che ispireranno il discorso inaugurale della sessione dell'ONU, che si dice costituiranno il nuovo programma di politica estera statunitense sia in Estremo Oriente che in Germania, e a discuterne con Winston Churchill ed Anthony Eden, anche alla luce degli sviluppi che assume la questione dell'unione difensiva dell'Europa occidentale. L'atteggiamento assunto da Foster Dulles nei riguardi del problema della Comunità Europea di Difesa si starebbe orientando verso l'idea che valga la pena di tentare, attraverso una conferenza anche a nove, come proposta dall'Inghilterra, di trovare una alternativa alla CED che potrebbe anche essere quella ideata dal ministro Eden della estensione del patto di Bruxelles.

### Colloquio dell'on. Piccioni con l'ambasciatrice Luce

ROMA, giovedì sera.

Il ministro degli Esteri on. Piccioni ha ricevuto stamane in udienza, a palazzo Chigi, l'ambasciatrice degli Stati Uniti, signora Clara Boothe Luce, intrattenendola in lungo colloquio.

### Giulia Locatelli si troverebbe a Roma?

ROMA, giovedì sera.

Giulia Locatelli si troverebbe ancora a Roma ove ieri pare sarebbe stata vista alla «Cisterna delle rose» nata locale notturno a Villa Borghese. Nel pomeriggio altri avrebbero visto la «segretaria» di Ceppi in via Condotti mentre entrava in due negozi di moda. Questo spiegherebbe perchè nessuno la potuto avvistare la Locatelli ad Ancona.

# Dulles oggi con Adenauer e domani con Churchill e Eden

*Il timore che gli Stati Uniti rivedano la loro politica europea di fronte all'atteggiamento francese - Esaminata a Belgrado la questione triestina Tito vorrebbe entrare nel Patto Atlantico, ma l'Italia porrà il "veto"*

ROMA, giovedì sera.

Il Sottosegretario al Dipartimento di Stato, Murphy, giunge stasera o domattina a Roma, proveniente da Bonn e da Belgrado. La visita alla capitale della Germania occidentale ha avuto come primo e immediato risultato il viaggio di Dulles in Europa, che ha gettato lo scompiglio nelle capitali occidentali e ha provocato una viva impressione a Parigi proprio mentre si svolgono i colloqui conclusivi della «missione europea» di Eden.

Si è infatti saputo stamane di una drammatica telefonata che Murphy fece l'altro giorno a Dulles dallo studio di Adenauer. Il Cancelliere tedesco mise al corrente il Sottosegretario americano delle proposte inglesi e della sua apprensioni per l'atteggiamento della Francia, che diviene sempre più intransigente nei confronti della Germania. E Murphy, rascal conto evidentemente della gravità della situazione, telefonò dallo stesso apparecchio di Adenauer a Dulles, che seduta stante decise di compiere il suo viaggio in Europa limitandolo peraltro alla visita a Bonn e a Londra (in quest'ultima Capitale si incontra domani con Churchill e Eden), lasciando fuori deliberatamente Parigi.

Questa mancata visita a Parigi è stata giustificata «dall'assoluta mancanza di tempo» da parte di Dulles per gli impegni assunti precedentemente.

*Questa affannosa rincorsa per le capitali europee dei due maggiori esponenti della politica estera occidentale non preludo purtroppo a nulla di buono, anche per le notizie che vengono da Parigi. Le richieste che sarebbero state avanzate da Mendès-France circa le limitazioni della sovranità tedesca e i controlli sul riarmo tedesco vengono giudicate qui inaccettabili alla luce dei colloqui svoltisi a Roma con Eden. Si ritiene anzi che, ove le richieste del Premier francese dovessero essere mantenute, non solo farebbero fallire la missione di Eden per cercar di avvicinare la Francia alla Germania, ma potrebbero costituire anche una «virata di bordo» nelle decisioni che starebbero per prendere gli americani. E perciò si levano voci ad ammonire la Francia a stare accorta ai mali passi.*

*Un giornale romano che di solito esprime il pensiero del Viminale, scrive infatti che lo stesso Eden ha fatto intendere che non è una favola che gli Stati Uniti, indotti a rivedere i loro piani dall'evoluzione che le armi atomiche e i missili imprimono ai modi della guerra, trovino nella crisi, nel caos dell'Europa disunita e oscillante, l'incitamento a seguire indirizzi di strategia periferica che sarebbero di minaccia mortale per la sorte del nostro continente.*

*Nè il corollario «dialogo con Mosca» potrebbe avere nelle attuali condizioni una utile alternativa. Si apprende, infatti, nei circoli politici romani, che il colloquio Parigi-Mosca per arrivare a risultati positivi dovrebbe supporre ovviamente un vantaggioso rapporto di forze, e equivarrebbe alla resa senza condizioni. Se i viaggi di Eden e di Dulles hanno un più vasto obiettivo che è quello della difesa occidentale, il viaggio di Murphy a Belgrado e a Roma ha, evidentemente, lo scopo di avvicinare le due capitali sulla questione triestina.*

*Non si hanno per ora notizie sicure circa un «ammorbidimento» dell'intransigenza titina per le ultime richieste — fatte anche con toni ultimativi — che porterebbero praticamente la Jugoslavia ad affacciarsi da Punta Sottile nel porto di Trieste. Infatti si nota nei circoli diplomatici romani che la richiesta di Tito di voler entrare a far parte della N.A.T.O. può avere la sua importanza.*

*E' infatti discutibile che l'Italia in sede di Consiglio atlantico possa porre il suo veto al Patto militare fra due aderenti alla NATO (Grecia e Turchia) con un altro Stato, e cioè la Jugoslavia. Ma non è neppure oggetto di discussione il fatto che un componente della NATO — ed in questo caso l'Italia — possa porre, come certamente porrà, il suo veto all'ingresso della Jugoslavia nel Patto Atlantico ove non fosse prima risolto il problema triestino.*

# Atteso a Parigi il comunicato finale

### Eden ritorna questa sera in Inghilterra - Preoccupazioni per la esclusione della Francia dal viaggio di Foster Dulles - Mendès-France si recherà a Londra?

*(Dal nostro corrispondente)*

Parigi, giovedì sera.

L'improvviso viaggio di Foster Dulles in Europa ha prodotto l'effetto di una bomba a Parigi dove l'eventualità della creazione di un patto Washington-Londra-Bonn, e di un'organizzazione europea che escluda la Francia (sebbene si continui ad affermare ugualmente che ciò non è possibile perchè la geografia impone le sue leggi), viene considerata probabile se Mendès-France assumesse un atteggiamento intransigente anche di fronte ai piani che Eden gli ha sottoposto ieri.

Il disagio a Parigi che Dulles s'incontri unicamente con Adenauer e Churchill e non trovi il tempo di fermarsi almeno un'ora a Parigi, non fosse altro per salvare le apparenze; ed il generale Ausseran è particolarmente furioso.

Egli è l'autore della mozione che fece naufragare la CED al Parlamento francese. Fu autore ugualmente di dichiarazioni che definirono «inammissibile» la proposta britannica di incontri a otto perchè metteva la Francia sullo stesso piano della Germania e dell'Italia «Paesi vinti» — disse il generale —; e proprio ieri ha fatto un'altra dichiarazione per protestare contro l'eventualità dell'ammissione della Germania ed un patto come quello di Bruxelles, perchè ciò le recherebbe la sovranità. Il generale Ausseran sa ora che a Washington non si tiene conto delle sue parole, ma non si esclude a Parigi che per incontrarsi con Dulles, Mendès-France dovrà compiere un viaggio fino a Londra.

Per quanto riguarda le conversazioni Mendès-France - Eden, ben poco si sa perchè il segreto è stato davvero osservato dagli interlocutori. Si sa soltanto che esse si sono svolte in un'atmosfera cordiale, e che le conversazioni continuano oggi nel pomeriggio.

«C'è ancora molto lavoro da fare», ha detto stanotte Eden uscendo dal palazzo Matignon. E Mendès-France ha aggiunto: «Abbiamo proceduto ad uno studio coscienzioso e particolareggiato. Non bisogna essere stupiti se in questa condizioni non è bastata una mezza giornata per esplorare tutto. Ma abbiamo fatto molto lavoro. Domani mattina si procederà nel lavoro degli esperti, mentre Eden si recherà alla NATO. Anch'io dovrò recarmi a quell'assemblea. Riprenderemo le conversazioni alle 14,30 al Quai d'Orsay e alla fine uscirà un comunicato».

Stamane dunque lavorano gli esperti, mentre Eden riporta al Consiglio permanente della N.A.T.O., i risultati del suo giro delle capitali, e nel pomeriggio i due Ministri si ritroveranno di nuovo nel salone del Pappagalli del Quai d'Orsay.

Cosa uscirà dal confronto delle varie tesi cui si procede attualmente? Negli ambienti vicini a Mendès-France si assicura che anche lui ha il suo piano, e sebbene di esso non venga rivelato nulla, si insiste sulla mozione approvata nel febbraio 1952 dalla Camera francese e che diceva: «In nessun caso l'ammissione della Germania alla C.E.D. deve essere intesa alla sua ammissione alla N.A.T.O., e conviene ricordare da un lato che non può essere fatta una deroga alla regola secondo cui uno Stato non può essere ammesso nell'alleanza atlantica senza una decisione preventiva dei Parlamenti interessati: d'altra parte che la organizzazione atlantica, essendo difensiva, deve riunire soltanto gli Stati che non hanno rivendicazioni di carattere territoriale».

Si fa quindi indovinare così che la Francia ha la possibilità di opporre il proprio veto alla ammissione della Germania nella N.A.T.O., ma si ammette ugualmente che Parigi non può essere l'eterno ostacolo a una organizzazione europea e non può continuare a dire di «no» a tutto ciò che le viene proposto.

L. Mannucci

Mendès-France occupa ora il centro della politica europea

***Omicidio colposo o volontario?***

# Le due ipotesi sulla morte di Wilma

***Non si esclude che il Procuratore Generale possa chiedere al dott. Sepe un supplemento di indagini sull'operato della polizia nel corso della prima inchiesta e sugli alibi di Piero Piccioni e D'Assia***

Roma, giovedì sera.

*Il presidente della Sezione istruttoria due mesi fa convocò la madre di Wilma Montesi e senza lasciarle il tempo di prender fiato l'avvertì: «Signora, mi spiace di dovervi dare questa notizia e in modo così brutale. Ma è necessario, perchè lei si renda conto della situazione e si decida a collaborare con la giustizia. Sua figlia è stata uccisa. Lei, è in possesso di qualcosa per spiegare questo delitto?».*

*A distanza di due mesi la signora Maria Petti si è ora decisa a svelare questo particolare, aggiungendo, però, come ancora oggi non creda che la figlia si sia voluta porre in una situazione di pericolo, ma vi si sia trovata casualmente, a opera di un sadico, di un bruto che le avrebbe teso un tranello mentre la ragazza a Ostia stava immergendo i piedi nell'acqua marina per curare una infiammazione al tallone.*

*Ma quale sia l'opinione dei dott. Sepe in materia la si è intuita da mille elementi che, attraverso la barriera del segreto istruttorio, si sono trasformati in mille indiscrezioni: omicidio volontario, con relativi mandati di cattura. E questa opinione sarebbe in contrasto con quella del Procuratore generale dott. Giocoli, il quale si mai sarebbe propenso alla tesi di un omicidio colposo con conseguenti mandati di comparizione per coloro che ne potrebbero essere gli eventuali responsabili, su cui graverebbero degli indizi. In ogni modo è certo che di questo dissenso — se dissenso vi è veramente — se ne saprà con certezza nella prossima settimana, quando, cioè, con 90 probabilità su 100, il dott. Sepe verrà trasmettere il parere del Procuratore generale che gli consentirà di continuare per la sua strada.*

*La eventualità — da non escludersi — che la Procura chieda al presidente della Sezione istruttoria qualcosa di specifico, come a esempio una maggiore indagine su questo o su quel personaggio, o sul comportamento della polizia nel corso della prima inchiesta, non dovrebbe dare al dott. Sepe molto lavoro. Si ha l'impressione, infatti, che il magistrato è pronto a soddisfare qualsiasi richiesta del Procuratore generale nel giro di ventiquattro o al massimo di quarantott'ore, avendo egli — come si susseguono da molte parti — le carte perfettamente in regola.*

*La sistemazione di alcuni dettagli nell'insieme del quadro non dovrebbe portare via molto tempo a chi ha condotto per sei mesi l'indagine. Non lo potrebbe cogliere di sorpresa neanche la richiesta di esaminare con maggior attenzione il modo con cui operò a suo tempo la polizia. Questo argomento, infatti, avrebbe attirato per lungo tempo l'attenzione del dottor Sepe, tanto da indurlo a prendere quel provvedimento che tutti sanno nei confronti dell'ex-questore Saverio Polito, il quale ex-questore è stato accusato da un giornale di non aver voluto aderire alla proposta fattagli da un funzionario della Squadra Mobile, che stava occupandosi nell'aprile dell'anno scorso del caso Montesi, di svolgere un'inchiesta a Tor Vajanica, nella borgata Marina, cioè dove fu trovato il cadavere della povera Wilma Montesi. Che, d'altra parte, la polizia in quell'epoca non allargò le proprie indagini nella zona, lo dimostra la meraviglia degli abitanti di Tor Vajanica, quando nessuno di loro venne mai convocato a Roma per fornire i chiarimenti, che invece sembra abbiano interessato tanto il dottor Sepe.*

*Non dovrebbe preoccupare molto il presidente della Sezione neanche un'eventuale richiesta della Procura di estendere le indagini ai due alibi di Piero Piccioni e di Maurizio d'Assia. Il primo sembra che sia già stato controllato indirettamente; se mai, si tratterebbe esclusivamente di prendere in esame i testimoni, la cittadina è stata chiesta l'altro giorno dal prof. Augenti. Il secondo deve essere solo interrogato, e si dice che sia facilmente rintracciabile colui che fu con il giovane principe a Capocotta nel pomeriggio del 10 aprile. Sarebbe una bella ragazza bruna scambiata appunto dai guardiani per Wilma Montesi e che, superate le naturali ragioni di riserbo, sarebbe disposta a intervenire nella vicenda, pur di chiarire la posizione di Maurizio d'Assia qualora se ne presentasse l'urgente necessità.*

Guido Guidi

# Le Borse oggi

### A TORINO

| | 15 | 16 | | 15 | 16 |
|---|---|---|---|---|---|
| Fiat | 6175 | 6175 | Ital. Cem. | 14.100 | 14.000 |
| Lancia | 7050 | 7100 | Ass. Ass. | 11.000 | 11.100 |
| Ansaldo | 938 | 938 | Montecat. | 4250 | 4200 |
| Aeronautica | 1410 | 1415 | Meridion. | 1420 | 1435 |
| Cantieri | 1441 | 1449 | Elettr. M. | 154 | 155 |
| Riunite | 1276 | 1276 | Elettr. Ligure | 1276 | 1276 |
| Pirelli | 2270 | 2275 | Elettr. Valdag. | 1440 | 1439 |
| Gomma | 1640 | 1639 | Elettr. Alpi | 1640 | 1639 |
| Gilardini | 1134 | 1129 | Elettr. Edison | 4385 | 4385 |
| Necchi | 1098 | 1090 | Elettr. Centr. | 1134 | 1129 |
| Olivetti | 1040 | 1040 | Elettr. Sicula | 1098 | 1090 |
| Olivetti priv. | 1040 | 1040 | Elettr. Sarda | 1098 | 1090 |
| Montecatini | 4250 | 4200 | Elettr. Romana | 1040 | 1040 |
| Montedison | 1420 | 1415 | Elettr. Terni | 1040 | 1040 |
| Elettr. Meridion. | 154 | 155 | Elettr. Volturno | 1040 | 1040 |
| Elettr. Valdagno | 1440 | 1439 | Elettr. Sicula | 1040 | 1040 |
| Elettr. Alpi | 1276 | 1276 | Elettr. Sarda | 1040 | 1040 |
| Elettr. Edison | 2270 | 2275 | Elettr. Romana | 1040 | 1040 |
| Elettr. Centr. | 4385 | 4385 | Elettr. Terni | 1040 | 1040 |
| Elettr. Sicula | 1134 | 1129 | Elettr. Volturno | 1040 | 1040 |
| Elettr. Sarda | 1098 | 1090 | Elettr. Sicula | 1040 | 1040 |
| Elettr. Romana | 1040 | 1040 | Elettr. Sarda | 1040 | 1040 |
| Elettr. Terni | 1040 | 1040 | Elettr. Romana | 1040 | 1040 |
| Elettr. Volturno | 1040 | 1040 | Elettr. Terni | 1040 | 1040 |
| Elettr. Sicula | 1040 | 1040 | Elettr. Volturno | 1040 | 1040 |
| Elettr. Sarda | 1040 | 1040

# CRONACA CITTADINA

### Tragico il bilancio dell'epidemia di Orio Canavese

# Il tifo ha ucciso tre dei ricoverati

**Le vittime sono: un uomo, una donna ed un bambino di cinque anni - Il numero dei colpiti è salito a 45**

*Le vittime dell'epidemia di tifo che imperversa ad Orio Canavese sono salite a tre: una donna ed un bimbo si sono aggiunti al triste elenco. Contemporaneamente, il numero totale delle persone colpite dal terribile morbo è salito a 45.*

*Ieri sera era deceduto l'agricoltore Giovanni Ponsetto, di 47 anni, che era stato fra i primi ad essere ricoverato; una settimana di alternative fra speranze e delusioni; una settimana di cure intensissime, ma che sono servite a nulla. Il Ponsetto è spirato ieri sera fra le braccia della moglie. Stamattina verso l'una è toccata ad un bambino che porta lo stesso cognome del precedente, pur senza avere con lui rapporti di parentela: Carluccio Ponsetto, di soli 5 anni. Anche il piccolo era stato ricoverato circa una settimana addietro, esattamente il giorno 10, e da allora è andato lentamente declinando fino a spegnersi. Pure la mamma di Carluccio è all'ospedale Amedeo di Savoia, prostrata dal tifo. La morte della sua creatura le è stata finora nascosta, per non peggiorarne le condizioni che appaiono assai gravi.*

*La terza vittima, infine, si è avuta all'ospedale delle Molinette: Maria Bersano sposata Tapparo, di 46 anni, contadina. La povera donna era giunta da Orio dodici giorni fa, per essere operata di vene varicose. Ma l'intervento non potè essere eseguito, perchè la paziente fu colta, subito dopo il suo arrivo, da violenta febbre accompagnata da conati di vomito. I sanitari riconobbero i sintomi del tifo e la fecero ricoverare nel reparto malattie infettive. Anche in questo caso le cure furono inutili; la Bersano è deceduta durante la notte.*

*Ancora cinque persone hanno dovuto essere portate d'urgenza all'Amedeo di Savoia: Teresa Ambrosio Durando, Giuseppe Antonietti, Spirito Ponsetti, Lucia Bianchetti Motta e, nelle ultime ore di stamane, un vecchio contadino. In totale 45 persone colpite dal tifo su una popolazione di 900 abitanti: una percentuale di venti e vittima del morbo, il che significa che ben poche ad Orio, sono le famiglie che non devono stare in apprensione per la sorte di un congiunto.*

*Il tifo sembra tornato ad essere quella terribile malattia che, fino all'immediato anteguerra, uccideva almeno il dieci per cento delle persone colpite. All'Amedeo di Savoia, dal '47 ad oggi, non erano decedute per tale morbo che tre persone: una percentuale assolutamente minima, pari allo 0,3 delle persone assalite dal microbo. Nello spazio di pochi giorni, il numero è raddoppiato, salendo a sei. La violenza del male, di fronte al quale dimostrano scarsa efficacia i più potenti antidoti, potrebbe far temere che l'epidemia sia dovuta ad una forma particolare, poco conosciuta, di tifo.*

*Questa non è l'opinione del prof. Roberto De Maffia, direttore dell'Amedeo di Savoia, specialista in malattie infettive. Secondo quanto egli ha dichiarato stamane, si tratta di una forma di tifo perfettamente conosciuta e controllata: la sua eccezionale virulenza è dovuta solo al fatto che le persone affette, avendo bevuto per lungo tempo forti quantità d'acqua infetta di germi, ne hanno riportato un intossicamento in profondità, che ha compromesso le capacità di resistenza dell'organismo.*

*La cura è impostata sul trattamento con aureomicetina: ad ogni degente viene propinata una dose di circa due grammi al giorno, per via orale o per iniezioni. Contrariamente ad alcune teorie di origine scandinava diffusesi in questi ultimi tempi, secondo le quali i malati di tifo dovrebbero essere nutriti con un'alimentazione abbondante, tutti i ricoverati sono tenuti ad un regime di nutrizione rigorosamente liquido e leggero.*

L'autoclave del «Centro profilattico» ha esteso le disinfezioni a tutte le famiglie di Orio

### LA MONDANA ASSASSINATA A FIRENZE

# Indagini a Torino

**Come la Boccuzzi, anche la Pelliciari aveva soggiornato nella nostra città prima di essere uccisa**

■ E' voluto vedere una relazione fra il delitto commesso nella casa chiusa di via dell'Amorino a Firenze che lunedì pomeriggio ha avuto come vittima la giovane Valmiria Pelliciari di 25 anni, e l'assassinio compiuto il 28 gennaio scorso sulla riva dell'Olona a Milano della mondana Maria Boccuzzi di 33 anni, conosciuta anche con il nome di Mary Pirimpo: ambedue le donne, è stato notato, erano state ospiti in un edificio di via Michelangelo a Torino e la morte le raggiunse pochi giorni dopo che avevano lasciato la nostra città.

Tuttavia allo stato attuale delle indagini non è possibile provare che la circostanza non sia dovuta che a fortuita combinazione. Nessuno sa ancora perchè la Boccuzzi sia stata uccisa in quanto non è stato individuato l'omicida, nonostante le fatiche della polizia di Torino e di Milano e l'inchiesta minuziosa della magistratura. Che sia stata soppressa perchè poteva sapere troppe cose sul traffico di stupefacenti è un'ipotesi che si è fatta, senza che mai nessun elemento l'abbia avvalorata.

Per quanto la polizia ha potuto accertare, Valmiria Pelliciari non apparteneva a nessuna organizzazione per il traffico di stupefacenti o per la tratta delle bianche. Otto mesi addietro si era lasciata convincere ad entrare in una «casa chiusa» nella speranza di formarsi in breve tempo il capitale necessario per poter aprire un negozio di mode a Bologna. Era una ottima sarta e quando lasciò i suoi genitori in quel di Modena, disse loro che andava a Torino per perfezionarsi nel suo mestiere.

Conosceva già il suo omicida la giovane Pelliciari? Pare di sì, perchè la nostra Questura ha rintracciato un saponin con il quale la donna pregava la «Mobile» di liberarla dalle premure troppo assidue del siciliano. Qualche amica della giovane afferma persino che sarebbe stato il Palazzolo ad indurre Valmiria ad entrare nella «casa chiusa» di via Michelangelo. E pare che il motivo principale che indusse il giovane ad ucciderla fu la sua decisione di troncare quella vita di vizio per cominciare un'esistenza di onesto lavoro e poter tenere presso di sè il bimbo di otto anni, nato dalla relazione con un soldato tedesco, e che attualmente è allevato dai nonni a Modena.

Dovrebbe trattarsi di un delitto passionale perchè Valmiria non voleva più saperne del Palazzolo.

La Procura di Firenze ha disposto che sia sottoposto a perizia psichiatrica perchè è risultato che per due volte fu rinchiuso in manicomio a Milano. Una volta si era presentato alla Questura di quella città con in mano una pistola dicendo che voleva consegnarla ad un agente che gli fosse simpatico. L'agente da lui prescelto ritirò l'arma e poi la fece tradurre subito in un ospedale psichiatrico. Quando uscì incappò in un reato di ricettazione e, per non essere arrestato, andò ad arruolarsi nella Legione Straniera. Fuggì da Sidi Bel Abbès e tornò in Italia.

E' provato che non potè prendere parte all'uccisione della Boccuzzi perchè in quel tempo si trovava in Africa. Rinchiuso una seconda volta in manicomio fu liberato solamente il 26 giugno scorso.

### SENSAZIONALE SCOPERTA IN CASA DI UN LADRO CATTURATO DOPO UNA SPARATORIA

# I "piani,, per dare l'assalto a una gioielleria di Losanna

**In una carta topografica erano segnati la posizione dell'oreficeria da svaligiare e i punti strategici da dove doveva partire l'attacco - Una pianta del negozio e le disposizioni per i componenti della banda - Numerosi complici già arrestati**

I «piani» per l'assalto ad una gioielleria di Losanna sono caduti in mano della Questura di Torino. Il colpo era stato studiato nei minimi particolari. Ogni movimento di coloro che dovevano partecipare al furto era stato calcolato al secondo. La data dell'assalto era fissata per questi giorni. Una fortunata operazione della polizia ha sventato l'audace impresa degli svaligiatori ed ha assicurato alla Giustizia il capobanda e i complici.

I lettori ricorderanno la clamorosa cattura di tale Giovanni Venini, di 23 anni, abitante in via San Giorgio. Insieme ad altri due compari egli, la notte sul 4 di questo mese, era stato sorpreso in via Madama Cristina mentre attuava un furto in danno del negozio di articoli sportivi «Schenone». I malviventi avevano già tagliato i cristalli della vetrina con l'apposito «diamante» e s'erano appropriati di canne da pesca e altri articoli di sport. Quando s'erano accorti d'essere stati scoperti s'erano dati alla fuga separatamente. Il Venini, tuttavia, inseguito da una guardia della «Vigilanza» lungo tutta via Madama Cristina, s'era arreso quando l'agente, Nicola De Cesare, aprì il fuoco alle sue spalle. L'operazione si concluse il giorno dopo con l'arresto degli altri complici.

Parve, in un primo tempo, che la piccola banda si occupasse di furti di poco conto; ma in questi giorni una particolare circostanza nell'abitazione del Venini ha permesso di scoprire materiale importantissimo circa la vera attività della combriccola.

Oltre ad un elenco di pregiudicati su cui pendono mandati di cattura di tre nazioni, è stata trovata una planimetria del centro di Losanna. Con un circoletto, segnato a matita rossa, era indicata la gioielleria contro la quale si doveva scatenare l'assalto: una gioielleria di rinomanza internazionale. Altri punti, indicati con matita blu, precisavano le località in cui, secondo un preciso orario, dovevano trovarsi i vari complici. Una leggenda in calce spiegava il compito di ciascun affiliato. Su un altro foglio era disegnata la pianta della gioielleria con una stupefacente ricchezza di particolari. Se il colpo fosse riuscito, i banditi si sarebbero impadroniti di un bottino per parecchie decine di milioni. In un cassetto infine, venivano trovati i passaporti naturalmente falsi, di tutti i componenti della banda. Gran parte di essi sono già stati arrestati. Altri, che a quanto pare risiedono in Svizzera, sono ricercati da quella polizia.

Il Venini, naturalmente ha sostenuto di essere estraneo all'organizzazione del colpo, ammettendo (invece di aver compiuto numerosi altri furti a Torino,

## In arresto il soldato ladro con l'auto-stop

I carabinieri hanno individuato il militare che domenica pomeriggio aveva rubato una spilla del valore di 200 mila lire alla signora Laura De Miranda in Maggia davanti il negozio in auto da Milano alla nostra città. Si chiama Giovanni Bertocchi di 23 anni e risulta è stato arrestato nella caserma della divisione «Cremona». Insieme con lui è stato rinchiuso alle Nuove anche il negoziante milanese Alberto Maggiore che aveva acquistato il maltolto.

Il Bertocchi proveniva da Bergamo, sua città natale, ed aveva fermato all'imbocco dell'autostrada con il noto gesto del pollice, usato per l'autostop, la macchina della signora De Miranda. Poichè il giovane era di aspetto distinto, la gentildonna non esitò ad accoglierlo sull'automobile.

Durante il viaggio egli si comportò in modo corretto. Solo quando giunse a casa la signora si accorse del furto.

Ladro e ricettatore sono stati denunciati all'autorità giudiziaria dai carabinieri.

## Morto per una sincope il «tipografo pontificio»

Il comm. Mario Edoardo Marietti, tipografo pontificio e titolare di una delle più note case editrici italiane di libri religiosi, è deceduto improvvisamente nella notte fra lunedì e martedì scorsi, vittima di un attacco cardiaco. Aveva 62 anni: a somiglianza del nonno e del padre, si era specializzato nella stampa di preziosi messali, di libri di carattere religioso, trovando larga diffusione.

## E' un uomo prodigio

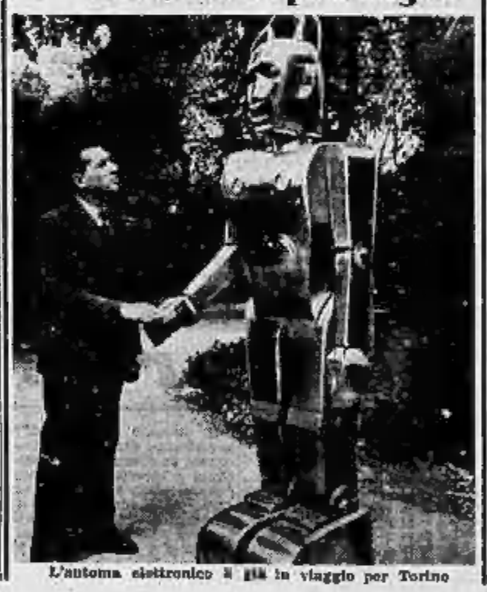

L'automa elettronico è già in viaggio per Torino

# Anatolio al posto del cuore ha una valvola elettronica

**Il portentoso «robot» parigino sarà presentato alla Mostra della Tecnica che si aprirà fra due settimane - Altre novità**

Ospite d'onore del 27 Salone internazionale della tecnica, che si terrà al palazzo del Valentino dal 29 settembre al 10 ottobre, sarà quest'anno «Anatolio». Anatolio è un uomo elettronico alto due metri e quaranta, grosso e tarchiato, intelligente quanto brutto. Ha un cuore che funziona per mezzo di condensatori e valvole, risponde alle domande, spiega i problemi più complessi servendosi senza economia di fili elettrici. Per farlo camminare basta azionare una leva, il suo costruttore, l'ingegnere parigino Jean Disailly gli ha insegnato a fare gli inchini alle signore e le «boccacce» ai reggenti dispettosi.

Sarà abitonato in mezzo al grande salone accanto alle macchine di precisione, alle calcolatrici e ai trattori esposti dalle 1300 aziende che hanno aderito alla grande rassegna internazionale. Quest'anno sui pennoni del Valentino sventoleranno le bandiere di 15 Paesi che, con loro «stands» si contenderanno i 35 mila metri quadrati di Torino Esposizioni: 800 espositori italiani, 300 quelli stranieri. Particolarmente importante — ha segnalato il presidente conte Giancarlo Camerana — la partecipazione della Germania che sino a due anni fa non aveva mostrato nessuno dei suoi prodotti ed ora rappresenterà da oltre 125 aziende.

Sarà il settore della Meccanica a sostenere il ruolo di protagonista durante i dodici giorni della Mostra: l'«elettronica» nelle sue moderne applicazioni industriali costituirà il centro dell'interesse per il pubblico e per i tecnici i quali potranno vedere e studiare i più moderni apparecchi televisivi, ardite costruzioni aeronautiche, apparecchi elettrodomestici, utensili ed attrezzature speciali. E ci sono altre novità. Il «primo salone europeo di materie plastiche» offrirà quest'anno i prodotti «sintetici» che permettono la fabbricazione di tessuti artificiali di qualità superiore al nylon e all'orlon, di macchine per lo stampaggio e la trafilatura, una vera primizia per le industrie.

Nel campo della meccanica agraria vedremo un'agricoltura completamente rinnovata e meccanizzata. Ci sarà anche un aeroplano, munito di cingoli, che può atterrare in qualsiasi campo, anche il più impervio e ripartire senza danno in pochi istanti. Alla Mostra saranno esposte inoltre macchine fotografiche e da ripresa cinematografica e da proiezione, frutto di nuovissimi studi delle più importanti fabbriche europee: e non è tutto. Per portare a conoscenza dei tecnici le ultime scoperte in questo campo si terrà dal 4 al 9 ottobre un congresso internazionale del cinema e della televisione nell'industria.

Il sabato e queste manifestazioni scientifiche, non mancherà la parte artistica e mondana. Dal 29 settembre al 9 ottobre al cinema Lux si svolgerà la «Settimana cinematografica internazionale».

### Stamane panico su una vettura del «17»

# Deraglia un tram 7 persone ferite

Sette persone sono rimaste ferite, fortunatamente in modo non grave, per il deragliamento di un tram. L'incidente è avvenuto poco dopo le sette di stamane: una vettura della linea 17 stava percorrendo corso Regina Margherita, diretta verso Susa. Giunta all'angolo con via Rossini la carrozza stava superando uno scambio: all'improvviso, per cause non ancora ben accertate, l'asse anteriore del rimorchio sinistro uscì dalle rotaie mentre la motrice non aveva ancora superato l'incrocio.

Il tram uscì dai binari con una violenta scossa e quasi tutti i passeggeri andarono a sbattere gli uni contro gli altri e caddero sul pavimento. Passato il momento di panico, la maggior parte di essi si rialzava quasi illesa ma alcuni dovevano ricorrere allo cure dei sanitari del Maria Adelaide.

La più grave era la sessantaseienne Anna Vittore, che ha riportato la distorsione di una clavicola: guarirà in 25 giorni, salvo complicazioni. Gli altri feriti, Carolina Boggio, di 55 anni, Anna Maria Vaglio, di 18, Mario Savoia, di 35, Ignazio Bronzo, di 51, Pietro Modano, di 54 ed Italo Giulio sono stati giudicati guaribili in meno di otto giorni per contusioni ed escoriazioni.

* Alle due di stanotte un uomo è stato raccolto privo di sensi in piazza Crispi, all'angolo con corso Vercelli. Ricoverato all'ospedale San Giovanni il poveretto, Giuseppe Baima di 48 anni, verniciatore, abitante in un albergo di corso Giulio Cesare, è stato giudicato guaribile in 30 giorni per varie ferite al capo e a una gamba. Il ferito non ha saputo spiegare esattamente l'incidente di cui è rimasto vittima: ha soltanto detto di essere stato investito da una moto e di non ricordare null'altro.

## Echi di cronaca

**ISTITUTO TECNICO INDUSTRIALE STATALE** *Arti Grafiche e Fotografiche.* Unico in Italia. Quinquennale, specializzato nell'insegnamento delle materie tecniche, artistiche e pratiche riguardanti le Arti Grafiche e Fotografiche e la loro applicazioni. Ammessi i licenziati da Scuola Media o Avviamento. Licenza finale di abilitazione tecnica con Diploma di Perito Grafico o Perito Fotografo. Iscrizioni e informazioni: Torino, via del Carmine 14, Telefono 683-723.

**SCUOLA ARTI GRAFICHE E FOTOGRAFICHE** - Statale «G. Vigliardi-Paravia», inizia il 6 ottobre *Scuola Avviamento* triennale diurna gratuita, di primo addestramento per tipografi. *Scuola tecnica* pregrafo quadriennale di specializzazione per tipografi e fotografi. Via del Carmine 14, telefono 43-381

**LAVORATORI INDUSTRIE GRAFICHE** *Corsi* serali annessi alla Scuola Tecnica «G. Vigliardi-Paravia» Qualificazione perfezionamento nei vari rami delle Industrie Grafiche, con inizio il 6 ottobre. Informazioni e iscrizioni via del Carmine 14, telefono 43-381.

**SCUOLA DI OTTICA OCULISTICA** Corso biennale serale con licenza finale di Abilitazione all'esercizio dell'arte di Ottico (Autorizzazione Governativa). Iscrizioni e informazioni: Via del Carmine 14, telefono 43-381.

**CASABELLA MOBILI** - Vasta esposizione, Ratean Scottish, mobili usati e Garibaldi 4, t. 881-107.

**NECROLOGIO** — A 82 anni di età è deceduto a Napoli il signor Carlo De Marchis, fratello del capo redattore stereotipia del nostro giornale, Ignazio De Marchis. Alla famiglia vive condoglianze.

## Fugge dal riformatorio per rivedere Napoli

Un giovane è fuggito ieri pomeriggio dal Centro di Rieducazione «Ferrante Aporti» di corso Unione Sovietica: è il diciannovenne Gaetano Lancella, da Napoli. Egli da tempo meditava la fuga; ieri, aiutando la sorveglianza dei custodi, riuscì ad abbandonare l'Istituto senza essere scorto. Giunto però alla stazione di Porta Nuova, il Lancella, preso da uno scrupolo, entrava in un ufficio postale e compilava un telegramma ai direttore del riformatorio. In esso il giovane chiedeva scusa ai superiori ed affermava di essere stato indotto a fuggire dall'irrefrenabile desiderio di rivedere la sua Napoli; concludeva annunciando il suo ritorno fra pochi giorni. Il fatto è stato denunciato all'ufficio minorenni della Questura, che ha diramato telegrammi per il rintraccio.

Dopo breve malattia, munito dei conforti religiosi, serenamente spirava l'anima buona di

**Riccardo Giraudi**

di anni 49

Ne danno il doloroso annuncio la moglie **Angelina Fenzo Gabegna**, il fratello cav. **Ernesto** con la consorte **Paola Benino**, la cognata **Luisa Testa** coi figli Giovanni ed **Erminio** (Olanda), la cognata **Melania Marvier** con la figlia **Paola** (Francia), la nipote **Carla Fenzo Gabegna** e famiglia, l'affezionata **Flora Scaravelli** e parenti tutti. I funerali avranno luogo domani 17 corr., alle ore 9, partendo da corso Peschiera 183. La presente serve di partecipazione e di ringraziamento.

Gli amici **Pini** e **Adelina Bacchiero**, **Giulio** e **Mariuccia Ferrero** partecipano al grave lutto che ha colpito la famiglia Giraudi.

**PASSATEMPO**

CAMBIO DI LETTERA

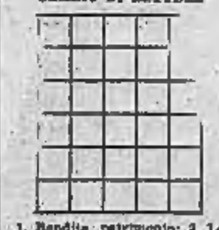

1. Bandita, patrimonio; 2. Lo è l'udito; 3. Maschio o femmina; 4. Pietra; 5. Il primo è quello dell'asse; 6. Posta somma.

*Soluzione del gioco precedente*

**Equazione:**

Cannellande; 1. Rete; 2. Rilievo; 3. Arma; 4. Orto; 5. Mola; 6. Isola; resta: «A cavai donato non si guarda in bocca».


oggi VITTORIA oggi

LE GIUBBE ROSSE DEL SASKATCHEWAN
Technicolor

METRO CRISTALLO
2ª SETTIMANA
SUL NUOVO GRANDE SCHERMO PANORAMICO "HIGH FIDELITY"
La METRO GOLDWYN MAYER presenta
Il film premiato e più applaudito al recente Festival di Venezia
LA SETE DEL POTERE
interpretato da:
WILLIAM HOLDEN . JUNE ALLYSON
BARBARA STANWYCK - FREDRIC MARCH
W. PIDGEON - E. WINTERS - P. DOUGLAS
LOUIS CALHERN - D. JAGGER - N. FOCH
Regia di ROBERT WISE

DOMENICA 19 SETTEMBRE
TOTOCALCIO 1
RICOMINCIA LA GIRANDOLA DEI MILIONI

BOLOGNA MILANO TORINO ROMA
A. BORGHI & C
TORINO - V. CERNAIA 36 - Tel. 48183
STOFFE PER ARREDAMENTI
TAPPETI E TENDAGGI

EMORROIDI!
Supposte e pomata PROCTIVAR
Sollievo immediato
Efficacia duratura
Autor. AGIS 916/1954

MACCHINE CUCIRE
TELEVISORI
RATEAZIONI
ELETTRODOMESTICI
LOTTI VIA MAZZINI 41

INFORMITALIA
qualsiasi informazione
indagine o ricerca ovunque
VIA GIOVANNI 14 - TORINO - TELEFONO 51-224

Se vuoi trovare in qualche astuccio
KOP Cup MIRAL MIRALS
una figurina, conservatela!

MAFFEI
DOMANI
ROSSO E NERO
in FERRANIACOLOR
con
RASCEL
WALTER CHIARI
BILLI e RIVA
ALBA ARNOVA
DIANA DEI
Regia PAOLELLA
Distribuz. Minerva Film

DOMANI - LUX - DOMANI
ERROL FLYNN - GINA LOLLOBRIGIDA
Il Maestro di Don Giovanni
Eastmancolor

DANCING AUGUSTUS
Night Club
QUESTA SERA RIAPERTURA
Debutto Bellotto Lina Rita
Complesso ARRIGOTTI

SALA GAUDIO DANZE
Via San Massimo 14
Sabato 18 serata di riapertura

TEATRO ALFIERI — Lunedì 20 e martedì 21, alle 18,30 e alle 21 Xavier Cugat presenterà uno spettacolo di varietà musicale con la sua orchestra sudamericana.

EDEN DANZE
Domani sera col patrocinio della 20th Century Fox e il settimanale Le Ore sarà eletta la BELLA PIEMONTESE per il concorso del «Principe Coraggioso»

AERITALIA
Corso Francia
Domenica 19 ore 18
SPETTACOLO DEL BRIVIDO E DELL'AUDACIA
Acrobazie con reattori
200 Assi del paracadute

# Garofani al comandante

Quando sbarcai nell'isola fui invitato a colazione dal comandante della Capitaneria. Egli abitava con la moglie in un'ala della Darsena, presso una spiaggetta succhiata dal mare e dalla raffica, ornata di pini risentiti e di mortificati oleandri. Il comandante era un gentiluomo assai compito. Secondando quindi un po' prima dell'ora indicatami sull'accecante barbaglio della piazza, mi affannai alla ricerca di un negozio di fiori per un piccolo omaggio alla cortesia e all'autorità. Con mio stupore non ne trovai. Mi dissero che forse esisteva qualche cosa del genere alle Ghiaie, un lido remoto dal centro, ma che in città si potevano trovare fiori freschi soltanto al mattino, recandosi di buonora al mercato. Rinunziai per il momento alla mia offerta, ripromettendomi di portare i fiori qualche giorno dopo, quando sarei ritornato dal comandante per accomiatarmi.

La vigilia della partenza (dovevo imbarcarmi l'indomani sera) mi recai al mercato di buon mattino. Era una piazzetta mal selciata, caleidoscopica e brulicante come tutti i mercati, ma con una particolare smaglianza e un vago profumo di *souk*, forse per l'incandescenza dell'aria che incantava di luce irreale anche il polipo lesso e le ricottine sulla foglia, forse per l'iridato semovente del pesce, per la vivida sequenza delle melanzane che parevano lustrate da un truccatore notturno, per il riso sprizzante dal petto squarciato del cocomero attraverso gli occhi bruni dei semi. Era intorno uno sciamare ininterrotto, un brusio alto di voci screziato dal vento. Pescivoli e contadini allettavano il passante agitando nell'aria l'arguto sonaglio della parlata toscana, sapida e linda come un cristallo. Parevo che a batterli con l'unghia dovessero risuonare ed era un raffinato piacere intrattenersi con loro anche se il piede dilettava sul viscidume delle scheletrite carcasse di sardine.

Distraendomi dal fascino carnale delle anguille, dai tentacoli del polpo, dagli occhieggianti approcci dei pesci, me ne andai di banco in banco frugando il seno imbandito delle ceste, e infine comprai alcuni mazzi di garofani puntuti allungati su un canapé di fichi d'oro, ancora roridi di guazza e semichiusi. Erano avvinti da un vimine sottile e mi parvero straordinariamente domestici e dimessi per lo scopo mondano a cui erano destinati.

— Se li mantiene un'ora nell'acqua vedrete che bellezza — mi disse il contadino, un ginnasiarca alto e smilzo che stava battendo un record di dimissione dietro al banco. — Li ho colti stanotte nell'orto. Son freschi di molto. Ma fo per dire, è quanto c'è di meglio sul mercato.

Non ne dubitavo, tuttavia continuavo a guardarli senza convinzione. Allora il contadino travolto da euforia venderecciа: — O perchè non comprate i fichi in luogo dei fiori? Vedete come son belli? Sono dottati e con la goccia. Sembrano i frutti della terra promessa... — Rimasi all'estremità del venditore e mi vidi giungere dal comandante nel mio bell'abito di seta abbracciando un cartoccio di fichi e recando graziosamente sul capo un paniere ricolmo come le cornucopie delle antiche pitture. L'idea era seducente ma inattuabile ed io pensavo con rammarico ai fiori superbi della nostra Riviera sconciati con insuperabile arte. Ma un conclave di autorevoli comari ronzanti intorno al banco decretò perentoriamente che nell'isola quei garofani erano una rarità, una cosa squisitezza, così che quasi senza avvedermene, me ne trovai due grossi mazzi sulle braccia.

Quando raggiunsi la mia camera che si apriva vasta e bellissima in cima a un budello di scaletta buio e vertiginoso, la padrona di casa prese a saltellarmi intorno come colta da incontenibile ginia: — Ha trovato — diceva come se il fatto trattato della pietra filosofale. — Ora le darò un vaso per farli rianimare —. Scelta, vivace, ruta guizzi gesti e assensi della bella testina bianca, si affaccendò intorno ai fiori tramortiti che sciolse dal vimine e portò in camera mia. Era una donnetta nitida come un bicchiere, dalla parlata aderente e evocativa, crepitante come un fuoco d'artificio. Semplice turnava, e piena per me di premure materne. Mi stirava gli abiti lisciandoli con cura, mi aiutava a vestirmi. Pareva che un po' della mia gloria mondana si riversasse sulla sua persona. Teneva moltissimo alla mia eleganza e alla mia notorietà, vi attingeva a piene mani, e quell'invito del comandante le aveva colpito la fantasia.

— Vedrà che si ripredono — diceva con fervore cercando di sbaragliare il mio scetticismo. Ma io scotevo il capo dinanzi all'apatia dei fiori sonnolenti: — Non si sveglieranno — arrivo. — Nemmeno ad apricii ad uno ad uno dal dito rincicinno a vederne il rosso dell'occhio —. Tuttavia ero rassegnato a portarli così. Verso sera telefonai alla Capitaneria per annunciare la mia visita, ma mi fu risposto che i signori erano fuori città e che non sarebbero tornati prima di notte.

Rimandai il mio saluto al mattino seguente e, scoraggiata del tutto, abbandonai i fiori alla vecchietta: — Li tenga lei — le dissi malinconico. — Glieli regalo. Domani saranno impresentabili —. Essa li allargò nell'acquario e io cominciai a pensare che cosa avrei potuto offrire al comandante in luogo dei garofani: un libro di versi, forse, o un volume d'arte. L'avrei spedito da Torino dopo il mio ritorno.

Quando il giorno dopo mi destai, non pensavo più ai fiori. Guardai dall'alta finestra il sole fermo a dardeggiare la piazza, vivida di colore e strepitosa come una sagra. Ma quella pittura di macchiaioli, pur così immediata nella luminosità senza mistero, già appariva per me i toni dimessi del passato, già pariva i lievi riverberi della nostalgia. «Ancora un paesaggio che entra nel mito» mi dicevo, e forse in quell'isola non sarei tornato mai più. Poi cominciai a vestirmi e lo feci con la massima accuratezza pensando alla mia visita di congedo. Quando fui pronta, volli dare un saluto alla padrona di casa. Aprii l'uscio del salotto e d'improvviso trasalii. In un angolo della stanza, su un lucidissimo tavolo che mi rifletteva le cornici sbocciate, i garofani spiegavano la fiamma dei loro bei rossi pacsano infinitamente illuminarne. Quelle ventiquattro pupille accese e ruttilanti parevano gridare il loro stupore per essersi trasformate in una meravigliosa *corbeille*.

Soggiardavo i fiori in trance, volevo fingere di non vederli, poichè ormai non potevo più disporne. Ma la diabolica vecchietta che tra l'altro doveva avere come Sant'Antonio il dono dell'ubiquità, era lì presso. Già aveva captato il mio sguardo, già diceva con voce festosa: — Li prenda, li prenda. Li porti al comandante. Farà una figurona —. Io non osavo toccarli, non avevo nemmeno aperto bocca. Ed ecco che ella toglieva gli steli dal vaso, li sciugava con estrema delicatezza, sceglieva tra le preziose cianfrugaglie di un cassetto una carta argentata e un foglio di velina. Il suo volto raggiava. Era come se adesso il dono lo facesse lei e io sentivo la fierezza. Mi pose il mazzo tra le braccia e mi spinse già dalla scaletta.

Adagiata poco dopo su un divano nel confortevole salotto della Capitaneria, sdacchiavo di tanto in tanto i fiori senza parere, con lo sguardo assorto di una madre che vigila la sua creatura. Cera per me in essi qualche cosa che li trascendeva: sciolti in un fragilissimo vaso di cristallo nero splendevano nell'ombra una vita che mi pareva miracolosa, inneggiavano a un gran bene perduto e contro ogni speranza ritrovato. Non potevo fare a meno di congratularmi di soppiatto e a un tratto soffrii di non potermi alzare dal divano per distribuire due stelli che si erano aggrovigliati.

**Delfina Pettinati**

Gli astri: Luna in trigono e sestile a Urano e Giove. Benone in tutto. Conviene sfruttare questa fase cosmica. Tipi: Gemelli, Acquario e Bilancia.

Gemelli: spionaggio. Informazione poco aderente ai fatti, cercate di non credere troppo male di renderci conto personalmente.

Acquario: spirito d'avventura che vi caccia in un vicolo stretto dal quale altri vi caveranno fuori.

Bilancia: buona giornata per trarre vantaggi legali, per firmare contratti o rispondere a delle lettere.

Previsioni per l'Ariete: evitate le visite e sfruttate meglio il vostro tempo. Non portate color rosso nel vestiario. Toro: il verdone vi darà una tonalità spiccatamente magnetica. Chi tratta costruzioni o questioni agricole avrà vantaggi, gli altri saranno alliettati diversamente. Cancro: nel pomeriggio un'improvvisa perturbazione planetaria vi farà litigare con qualcuno: Leone: la volontà ferma, ma facile a mutare obiettivo vi farà sperimentare dei salti di posizione. Vergine: abbiate la massima cautela nel manifestare il vostro pensiero. Non esponete troppo gli affari vostri. Scorpione: gli incontri sentimentali sono deprecabili per il lavoro, fateci il segno. Sagittario: ignorare una forza significa esserne schiavi, conoscerla è la certezza di trovare il modo di superarla. Capricorno: per ventiquattro ore rinunciate alla lettura: il vostro cervello non dev'essere distratto. Pesci: la fortuna verrà per meriti personali e la sfrutterete in pieno.

T. Palamidessi

Miss Gran Bretagna 1953 e Miss Gran Bretagna 1953 (da destra a sinistra) hanno partecipato a Londra, insieme ad altre regnette, a uno spettacolo di beneficenza. (Publ.)

### Singolare iniziativa alla TV americana

# Pioggia di milioni su una donna sconosciuta

*Un teleannunciatore ha invitato tutti gli ascoltatori a mandare un soldo a una signora scelta a caso - Finora sono giunte 80 mila lettere e tra pochi giorni la giovane sarà ricca*

Nostro servizio particolare

**Mount Pleasant** (Michigan), giovedì sera.

Nella casa della signora Margaret Deibel, una graziosa massaia ventisettenne di questa località, nessuno ha dormito questa notte: tutti i familiari erano troppo occupati a contare l'incredibile pioggia di monetine che da ogni parte degli Stati Uniti si stanno abbattendo su Margaret, e che dovrebbero permetterle di ammassare entro pochi giorni un patrimonio stimato a 200.000 dollari (52 milioni circa).

La storia di questa improvvisa e incredibile fortuna è stranissima e tipicamente americana. Venerdì scorso, la signora Deibel si trovava a New York per un breve periodo di ferie. Nel pomeriggio, non sapendo come ingannare il tempo, andò ad ascoltare un'emissione televisiva nello studio della stazione emittente.

Ed ecco l'annunciatore Garry Moore, uno dei più celebri della televisione americana, le cui spiritose apparizioni sugli schermi sono seguite secondo le statistiche tipo «gallup» da 3 milioni di persone, ebbe una curiosa idea per animare la serata. Annunciò ai suoi ascoltatori che desiderava «almeno che uno dei miei ammiratori arricchisca».

Moore invitò quindi tutti gli ascoltatori di quella sera a fare un minuscolo sacrificio: inviare alla persona che ne avrebbe prescelto, una lettera nella quale avrebbero incluso una monetina da 5 cents, di quello detto «nickel» in America (e che hanno un valore di circa 30 nostre lire).

Egli volse quindi lo sguardo sul pubblico che si trovava nello studio per scegliere la persona favorita dalla sorte.

«Mister Moore mi fissò un istante — ha raccontato poi la signora Deibel — e dopo qualche interminabile secondo mi fece cenno di farmi avanti. Suppongo che il suo sguardo si fermò su di me perchè ho un visetto grazioso...».

Questo viso contribuì senza dubbio a convincere un numero assai maggiore di ascoltatori ad inviare il loro dollaro. Margaret Deibel diede l'indirizzo di Mount Pleasant.

Cominciarono ad affluire le lettere degli ascoltatori: fino alla chiusura dell'ufficio postale, ieri nel pomeriggio, oltre 100.000 lettere erano già state ricevute. La direzione delle poste locali ha dovuto trasferirsi nelle carceri locali — fortunatamente vuote — per far fronte all'inatteso diluvio di lettere. L'ufficio postale ha dovuto assumere dieci funzionari supplementari per smistare il corriere.

A casa Deibel, quattro contabili e una sessantina di volontari lavorano dodici ore al giorno per aprire le lettere, e contare il denaro, dopo che le forze della quali poteva disporre la famiglia, anche mobilitando parenti o amici, si erano rivelate ieri mattina disperatamente inadeguate.

Finora sono noti solo i dati relativi al contenuto delle prime 28.000 lettere aperte dai volontari: esse contenevano esattamente 1650 dollari.

Ma come si è detto, già ieri mattina, nella cantina dei Deibel, erano ammassate casse di lettere con circa altri 80.000 messaggi da ogni città degli Stati Uniti.

Le lettere contengono le monetine richieste dall'annunciatore con numerosi sono i mittenti che hanno portato la somma a dieci cents, a volte a 50, e in qualche caso hanno anche incluso biglietti da un dollaro.

Secondo le stime dei funzionari postali e degli organizzatori della straordinaria colletta, il ritmo dei primi arrivi indica che la signora Deibel dovrebbe ricevere una somma complessiva pari a circa centomila dollari, tenendo conto della distanza notevole di Mount Pleasant Ville dalla maggior parte delle località nelle quali la emissione di venerdì è stata captata.

Il marito della Deibel, Charles, è un modesto commesso viaggiatore. Interrogati dai giornalisti i due coniugi hanno dichiarato ch'essi non intendono modificare notevolmente il loro attuale tenore di vita: essi hanno deciso di spendere solo una piccola parte del denaro «piovuto dal cielo» per abbellire la casa, comperare una nuova auto, rinnovare gli abiti, e di mettere poi in banca il resto destinandolo all'educazione dei figli.

**Jim Leston**

## Nasce a Glasgow una bimba con una dentatura completa

GLASGOW, giovedì sera.

Il dott. Stuart Laidlaw, ufficiale sanitario di questa città, ha rivelato che per la prima volta nella sua vita gli è stata comunicata la nascita di una bambina datata già di dentatura.

«Nella mia carriera, — ha detto il dott. Laidlaw — non mi è mai capitato di vedere una cosa simile. Eppure dal momento in cui ho visti parecchi». La piccina si presenta infatti con due perfette file di denti bianchissimi.

# ARMATI DI VANGELO E VINCOLATI DA UN TRIPLICE GIURAMENTO

# Gli «Ordini» che compongono il grande esercito del Vaticano

**I «regolari», cioè i monaci dei conventi, potrebbero popolare una città più grande di Torino - I contemplativi, che osservano la clausura, e coloro che sono destinati ad operare nel mondo - I «generali» di Roma**

Roma, settembre.

*«Ma non dispone di forze armate»*, si dice che Stalin abbia risposto a chi gli faceva balenare un giorno la eventualità che il Vaticano intervenisse in un conflitto. *Le forze armate del Papa ammontano infatti a poche centinaia di svizzeri, di gendarmi e di guardie nobili. Tuttavia, ad assicurare l'ineguagliabile autorità del Vescovo di Roma contribuiscono eserciti, sia pure armati soltanto del Vangelo, quali l'Azione Cattolica, la gerarchia delle singole diocesi e l'armata dei «regolari».*

*Riuscirebbe difficile il valutare l'efficienza numerica del clero parrocchiale e della sua utilissima costituzione appunto dagli iscritti all'Azione Cattolica. Presso la Sacra Congregazione dei Religiosi, sono invece registrati «i regolari», cioè i monaci irreggimentati nei conventi. Si tratta di una popolazione superiore quasi del doppio a quella di una metropoli come Torino: 800 mila anime ed oltre 450 mila frati.*

## Prudenti riforme

*«Il sale della terra»*, taluno ha definito questi uomini che si sono vincolati al triplice giuramento della castità, della obbedienza e della povertà, *«un sale» dalla virtù tanto più singolari perchè «il mondo» preferisce lo zucchero, «il mondo che passa» mentre «la Croce resiste vittoriosa nei secoli».*

*La cifra che abbiamo indicato mostra dunque l'infondatezza dell'asserzione secondo cui i conventi hanno fatto il loro tempo. Sarebbe più esatto asserire che ogni epoca crea nuovi Ordini e ispira nuove vocazioni (i «Padri Bianchi», le «Missioni Africane», gli stessi Salesiani di Don Bosco ed altri sono infatti creazioni recenti).*

*Se il Vaticano si preoccupa dal canto suo di adeguare i «regolari» al fabbisogno della società in perpetuo rinnovamento, «Tutti quelli che non ne sono impediti dalle esplicite norme della clausura e da altri impegni incompatibili con la fatica apostolica, si gettino nell'azione — ha ammonito il cardinal Pizzardo, preposto appunto alla direzione della Sacra Congregazione dei Religiosi, un cardinale che è dipinto come uno dei più severi ed austeri del Sacro Collegio ed ha soggiunto, interpretando il pensiero del Papa — quando la casa brucia, tutti devono contribuire a spegnere le fiamme...».*

*Con quella consumata prudenza con cui la Santa Sede suole ogni processo evolutivo, la Santa Sede sta dunque prospettando delle riforme o piuttosto una revisione di metodi e di strutture. Fra l'altro, si tenderebbe ad una federazione fra «famiglie» similari al fine soprattutto di meglio affrontare problemi di misura economica.*

*Si è verificato però che dei monaci si sono rifiutati ad alleggerire le regole del digiuno ed abbiano umilmente fatto presente che, nonostante le loro vecchiezza, non si sentivano affatto indeboliti dalle privazioni e supplicavano quindi umilmente il Papa di non sciogliersi dal voto che avevano liberamente, entusiasticamente, abbracciato.*

*L'astinenza delle carni, il perpetuo silenzio, le notti trascorse in preghiera impegnano i trappisti, i certosini e, in misura parziale, i benedettini ma non tutte le famiglie conventuali. Va così rilevato che immensa distanza intercorrono fra l'una e l'altra.*

## Diversità di costumi

*Una prima elementare distinzione è quella fra gli Ordini contemplativi, legati alla clausura, e quelli che devono operare «nel mondo» fin modo però da correggere i costumi «del mondo»). Anche fra questi ultimi si osserva una notevole varietà. Palestre scolastiche e artigiane possono definirsi gli istituti dei Salesiani e dei Fratelli delle Scuole Cristiane; l'Università della dottrina pugnace potrebbe identificarsi nei Domenicani, mentre la difesa dei beni supremi della Chiesa è bandiera dei Gesuiti.*

*Egualmente diverse si rivelano le costituzioni dei «quadri». L'abate benedettino — che ha dignità episcopale — può essere confrontato ad un monarca che regna a vita sull'intera famiglia per quanto ogni monastero possa dirsi un principato indipendente, legato appena nominalmente all'abate supremo. Il quale è eletto democraticamente a suffragio universale e segreto da tutti i monaci ed è per così dire prigioniero della «regola».*

*Tutte le dignità dei Domenicani (quelle centrali come quelle periferiche) non hanno invece che una durata temporanea. Differenze sensibili si scorgono altresì nello stesso costume quotidiano. Che il trappista debba parlare unicamente con Dio, è noto ed abbiamo già ripetuto. Un parziale vincolo al silenzio impegna pure varii altri Ordini durante e dopo la mensa. I Domenicani invece dopo la colazione si riuniscono nella biblioteca e, intorno ad una tazza di caffè, per una mezz'ora animano la conversazione.*

*L'abate benedettino, prima di introdurre un capite nel refettorio, gli fa egli stesso le mani... Il Domenicano invece gli lavorebbe piuttosto la testa... Appunto perchè San Benedetto si sforzava di convertire gli infedeli con la preghiera e con l'umiltà, mentre San Domenico guerreggiava con la spada (dalla fiamme cinsti, beninteso).*

*Distaccati da tutti gli altri confratelli, ecco, infine, i Gesuiti, «i riconquistatori», che si abbracciano presso il trono pontificio con un particolare giuramento: il loro «padre generale» è nominato dalla Congregazione Generale fra i delegati di tutte le province. Il «generale» è inamovibile e così quale e profonda è la sua influenza che viene denominato il «il papa nero».*

*Il venticinquesimo successore del Loyola è oggi il belga Gleosenni Janssens, eletto nel 1947.*

*La centralizzazione del governo è assicurata dalla presenza, nella casa generalizia di Roma, dai capi delle varie «assistenze». I cinque continenti, dai discendenti di Sant'Ignazio di Loyola, sono divisi infatti in «assistenze», a loro volta frazionate in province. «L'assistenza d'Italia», ad esempio, comprende le province di Roma, Napoli, Sicilia, Venezia, Torino e conta 2.500 «padri», su 35 mila componenti la Compagnia di Gesù. La cui attività, negli ultimi decenni, ha continuato — e continua — a mietere notevoli affermazioni nel Canada e negli Stati Uniti, dove presiede a 28 Università, a scuole e pubblicazioni.*

*La sede dedicata al Nord-America ha fatto dire a taluni che i Gesuiti preparino l'ultima trincea nella deprecata eventualità che il Papa fosse costretto a lasciare Roma...*

## Le eminenze grige

*Fra le varie armi che i Gesuiti offrono al Papa, una delle più note è la Civiltà Cattolica, un organo che fa testo, per i fedeli come per gli infedeli. Il direttore della rivista, il milanese Martegani, ogni due lunedì presenta le bozze del fascicolo al Papa per la sua piena approvazione.*

*Anche nel campo tecnico, i Gesuiti hanno raggiunto una tale specializzazione che un cesi il Vaticano ha affidato l'impianto degli apparecchi televisivi.*

*Due gesuiti, ancora, sono a permanente disposizione di Pio XII, costantemente al suo fianco, nell'ombra più discreta, tanto che meriterebbero l'appellativo di «eminenze grige» ben più degli stessi fedelissimi monsignor Montini e conte Galeazzi, investiti di attribuzioni ufficiali. Essi sono i padri Leiber e Hendrich — due tedeschi cui il Papa si era legato quand'era Nunzio in Germania. L'uno è preposto all'archivio privato e l'altro alla biblioteca personale del Pontefice. Essi abitano alla Università Gregoriana, ma trascorrono l'intera giornata nell'appartamento del Pontefice, collaborando alla stesura delle sue allocuzioni e alimentando una rete particolare e diretta di informazioni e di rapporti.*

*Egualmente un gesuita tedesco è il confessore, padre Bea. Ai suoi piedi, Pio XII si inginocchia nell'umile confidenza di ogni fedele. Quando però ha svolto il suo ministero, è di gesuita che si torna fino a terra per implorare la benedizione del Vicario di Cristo.*

**Carlo Richelmy**

La giovanissima Odda, cugina del tenore Mario Del Monaco

### QUERELE E CONTROQUERELE PER LA CLAMOROSA VICENDA DI PESARO

# Il celebre tenore e la bella cugina

**Mario Del Monaco, denunciato per corruzione di minorenne, è partito al contrattacco sporgendo a sua volta denuncia per ricatto - Come una carriera cinematografica è finita prima di cominciare**

Dal nostro corrispondente

**Pesaro**, giovedì sera.

La querela per ratto di minorenne, sporta il 9 settembre scorso presso la Procura della Repubblica di Forlì contro il tenore Mario Del Monaco, ha suscitato grande impressione a Pesaro, dove sono notissimi i protagonisti della vicenda. Nella nostra città, infatti, Mario Del Monaco ha abitato per lunghi anni e qui ha compiuto i suoi studi presso il locale conservatorio di musica. A Pesaro abita tuttora il padre della ragazza «rapita», Annibale Del Monaco, cugino in primo grado del tenore, e qui ha eletto domicilio legale presso lo studio dell'avv. Dino Clementoni, la signora Lina Rasori, madre della fanciulla, che ha sporto la querela riservandosi di costituirsi Parte Civile.

Secondo quanto ha affermato la signora Lina Rasori, che vive separata consensualmente dal marito con le figlie Odda, la protagonista della vicenda, e Carla, il Del Monaco le avrebbe fatto visita nello scorso mese a Riccione, dove si trovava con le figlie. Il tenore giunse nella cittadina adriatica a bordo di una lussuosa macchina americana, e conosciuta l'aspirazione di Odda a diventare attrice cinematografica, avrebbe invitato la fanciulla a seguirlo a Roma, promettendo di presentarla a un suo amico regista. La signora Rasori, per i rapporti di parentela che intercorrono fra la ragazza e il tenore, sposato con due figli, non avrebbe avuto difficoltà ad accordare il suo consenso.

Odda seguì così nella capitale Mario Del Monaco e prese alloggio nello stesso albergo del tenore. A Roma — è sempre la signora Rasori che racconta — i due si trattennero sei giorni, e in questo periodo il cantante avrebbe circuito la diciassettenne cugina con promessa di farla diventare una grande artista. Da Roma, Mario Del Monaco andò a Napoli portando seco la ragazza, dove il tenore e Odda rimasero 20 giorni nello stesso albergo. Durante il soggiorno partenopeo il cantante avrebbe vinto con la lusinga la ritrosia della fanciulla.

Le confidenze della fanciulla ad un'amica della signora Rasori «avrebbero aperto gli occhi» a quest'ultima e la avrebbero decisa a sporgere querela per ratto contro il Del Monaco. Secondo l'art. 528 del nostro Codice penale si ha infatti il reato di ratto a fine di libidine anche quando un minore di età viene ritenuto con inganno, come sarebbe appunto il caso in questione. La pena prevista è quella della reclusione da tre a cinque anni.

L'assistenza legale della signora Lina, che è stata autorizzata dal marito a procedere in sede penale e civile contro Mario Del Monaco, è stata assunta dall'avv. Dino Clementoni, di Pesaro. Trenta milioni sarebbero stati richiesti dalla famiglia della ragazza al Del Monaco a titolo di riparazione.

Nell'intervallo Mario Del Monaco è partito al contrattacco e ha fornito una versione ben diversa dei fatti. Ammette di essersi interessato alla carriera cinematografica della bella cugina, ma afferma che tutti i suoi tentativi naufragarono davanti al rifiuto di produttori e registi che negarono ogni possibilità di riuscita alla ragazza. «Odda dovette tornarsene a casa — ha dichiarato il tenore — ed allora la madre lanciò la bomba delle gravi accuse».

Il tenore si è detto «sbalordito» della denuncia e ha annunciato di aver reagito con una denuncia per ricatto contro la famiglia di Odda. Intanto ha potuto ottenere la restituzione del passaporto che in un primo tempo gli era stato ritirato in seguito alla denuncia sporta contro di lui. La faccenda è ora nelle mani dell'Autorità giudiziaria e sarà interessante ascoltare le conclusioni che il magistrato trarrà dall'intricata e clamorosa vicenda.

c. m.

## SPETTACOLI A TORINO

### TEATRI E RITROVI

*Prenot. biglietti Ristoro* La Stampa *via Roma ang. Bertola tel. 53-159*

**Alfieri**: ore 21,15 «Crazy Show» spettacolo inedito. Successo.

**Al Florida Club** p. Solferino (tel. 42.822), ore 21-1: Complesso Arrigotti, cantano L. D'Alba, Nicola. **Chalet Valentino** 21 Orch. Zucchari **Edera Danse**: ore 21 Cernigoli. **Fassio**: Café chantant Medici 112. **Gay Danse Zattra** Orch. Angelini. **Gardens**: ore 21 Serata a premi. **Gran Mago**: Cavoretto 21 danse. Salone e terrazzo. Orch. Travaglio. **La Faria Danse**: domani ore 21 riapertura con l'orch. Olmetti. **Melegar** San Donato 63 Concerto. **Montecappuccini Danse** ore 21-24. **Pagoda Danse**: 21 serata bancari. **Principe Danse**: Stagera ore 21 Riapertura, orchestra Wonderful. **Rinaldi**: Scuola ballo v. Voltà 6.

**Augustus**: Night Club 23-3. Attr. Cavallino Bianco Rietor; Danse. **Columbia Danse** v. Goito 3 bis, tel. 40.142, Attrac. Orch. Armand. **Dadano**: ore 21,30-3 Danse, Arte varia, Orchestra Middego. **Gran Baita**: Night Club, ore 23-3. **Taverretta Bar Serriere** v.ia Amendola 10, tel. 47-532: Arte varia, Allegriti e il suo complesso.

**Motovelodromo** ore 21,15 Riunione Motoristica Internazionale.

### CINEMATOGRAFI

**Astor** «Un tram che si chiama Desiderio» V. Leigh, M. Brando. **Corso**: «La lampada di Aladino» col. Patricia Medina, J. Sanda. **Doria**: «Non sparare, baciami» techn. Doris Day, Howard Keel. **Lux**: «Sicilia dell'Italia tecnic. Carmel Wilde, Yvonne Sanson. **Maffei**: «Ricercato per omicidio» E Constantine. Viet min. 16 anni **Metro-Cristallo** «Le sette mogli del patriarca» W. Holden, J. Allyson, R. Stanwyck, F. Marsh, W. Pidgeon, S. Winters, P. Douglas, L. Calhern, Matinata 15.30. **Nepal**: «Principe coraggioso», J. Mason, J. Leigh, R. Wagner, D. Paget, technic. CinemaScope. **Vittoria**: «La giubba rossa del Saskatchewan» tec. Ladd, Winters

**Ariston**: «Via col vento» 2 spett. orario fisso ore 15 e 20, prenot. biglietti solo spettacolo serale, assicurazione posto fino ore 20,15. **Augustus**: «Stampino '53» ferraniacolor, Maria Flore, H. Vidal. **Nazionale**: «Saratoga» Gary Cooper e Ingrid Bergman. **Torino**: «Un americano nella Casbah» H. Lamarr, C. Boyer, A. 10.

**Adriano** (via Macchi 65): «Bacio di mezzanotte» tech. K. Grayson **Alessandro**: «Come sparare un milionario» tech. in CinemaScope, M. Monroe, L. Ercoli, D. Grable. **Alpi**: «Pane, amore e fantasia» D. Sica, Lollobrigida, R. Risso. **Capitol**: «Come sparare un milionario» tec. CinemaScope, Montese. **Fiera**: «Come sparare un milionario» tech. CinemaScope, Munroe. **Gianduja**: «Maggiore Brady» Jeff Chandler, Maureen O'Hara. **Hollywood**: «Appuntamento col destino» J. Mitchel, T. Morgan. **Ideal**: «Dramma nella Casbah» e Gran Varietà con Franco Sportelli, ore 16,15 e 21,15. **La Perla**: «Sparate senza pietà» Alexis Smith, Scott Brady. **Massimo**: «Duello al sole» tech. C. Peck, J. Jones, J. Cotten. **Principe**: «Maggiore Brady» Jeff Chandler, Maureen O'Hara. **Statuto**: «Duello al sole» tech. G. Peck, J. Jones, J. Cotten.

**Cabiria**: v. Da Verrazzano 42 «Vita che scappava» William Holden. **Esperia**: Famiglia Bartolomei Norma Shearer, F. March, C. Laughton. **Italiano**: Vecchia America, techn. **Mirafiori**: «Vogliamo divorziare», **Vinzaglio**: «Trono nero» Burt Lancaster, J. Rice, technicolor.

**Klimo**: «Il forestiero» technicol. con Gregory Peck. **Fréjus**: «Cuori umani» J. Stewart. **Nuovo**: «Cento serenate» Giacomo Rondinella e Maria Fiore. **S. Paolo**: «Cavalca Vaquero» tec. Ava Gardner, R. Taylor, Quinn.

**Cavallo**: «Signora delle camelie» Micheline Presle e Gino Cervi. **Eridania**: «Segreto delle 3 punte» Orega; Paradiso capit. Holland. **Italbar**: Avviene continente nero, «Ai confini del mondo» techn. **Rossini**: (v. Reg. Margherita 70, t. 20-226) Luci della città A. 19,30 **V. Veneto**: «La bestia magnifica» Miroslava, C. Alvarado, Ruvinskis

**Astra**: Oriana senza sorriso, col. **Bernini**: Ti amavo senza saperlo, technic. J. Garland, F. Astaire. **Excelsior**: La mandana rispettosa. **Odeon**: Paradiso notturno, techn. **Stars**: Forestiero, G. Peck, techn.

**Adua**: «L'uomo ombra», Variet. **Aurora**: «Atollo K» Crik-Crok. **Brunelli**: «Senza madre» Widmark. **Fortino**: «Arriva fra' Cristoforo». **Monviso**: Rondizzonark, Parigian. **Nord Vascello misterioso** Andrews **Palermo**: Ribelli Honduras, tech. **S. Paolo**: Sangue bianco. Gilbert **Sociale**: «Comandante del Flying Moon» techn. Rock Hudson.

**Baretti**: «Ritorno dei Capitan» **Cabiria**: «Siamo tutti inquilini» **Calzaiuoli**: «Paola» L. Yeargan **Italia**: «Sombrero» tech. R. Montalban, Pierangeli, V. Gassman. **Lingotto**: «La casa del corvo» Joseph Cotten, Barb. Stanwyck. **Moderno**: «Chi è senza peccato» Amedeo Nazzari, Pietra L. 106. **Nizza**: «Città del terrore». **Piemonte**: «Il forestiero» Gregory Peck in technicolor. **S. Carlo**: «Pantera rossa». **Spezia**: «Cameriera bella presenza offresi» Elsa Merlini. Ap. 15.

**Alba**: «Irresistibile Mr. John». **Apollo**: «La Vergine» Paquito. **Rex**: L. Fedrea. **Diana**: «Segreto del Sahara». **Edera** Uomini senza pace, Valerie **Lucania** Meticcia Sacramento col. **Luxardo**: «Trono nero» techn. Burt Lancaster, Joan Rice.

**Ribalta** E.N.A.L. — Giunchiglia, Torino, Hollywood, Adriano, Manzoni, Milano.

# Madame de Lavalette

## Condannato a morte

IX. — *Direttore delle Poste durante l'Impero, il conte de Lavalette, sposato ad Emilia de Beauharnais, fu ripreso di propria iniziativa la sua carica quando il 20 marzo 1815 Napoleone, tornato dall'isola d'Elba, si preparava per avvicinarsi a Parigi.*

Ed ecco il 18 giugno Waterloo. L'imperatore abdica per la seconda volta. Lavalette si prepara ad andare alla Malmaison per dare l'addio a Napoleone. Emilia vuole accompagnarlo. «No — dice Lavalette — il popolo è in fermento. I realisti vogliono vendicarsi dei loro cento giorni di incubo. La mia partenza non deve essere conosciuta da nessuno perchè forse è in pericolo la mia

vita. Se ci sono liste di proscrizione, io vi figuro certamente». Alla Malmaison Lavalette abbraccia Napoleone che sta per partire. «Mi accompagnate?», gli chiede Napoleone. «Purtroppo — risponde Lavalette sinceramente rattristato — io devo restare in Francia, almeno per il momento. Mia moglie, incinta di cinque mesi, è molto sofferente. E chi si occuperebbe, se io parto, della mia bimba? Appena la situazione sarà migliorata, io raggiungerò Vostra Maestà, non importa dove...». «Non importa dove, effettivamente», ripete malinconicamente l'imperatore decaduto. Napoleone era allora partito per l'isola d'Aix con la speranza di imbarcarsi per l'America.

E Lavalette era tornato a casa, a Parigi, ove come abbiamo narrato all'inizio del racconto, il 13 luglio l'ispettore Maly si era recato ad arrestarlo. Questi i ricordi e i pensieri che ossessionavano Lavalette nella sua cella. Un giorno gli era stata portata la sua piccola Giuseppina, che era entrata in un collegio, Emilia aveva messo al mondo un bimbo che, nato fra tanta angoscia, non

era vissuto che pochi giorni. Il processo contro de Lavalette comincia il 21 novembre 1815. Davanti alla Corte d'Assise, come un volgare criminale. Lavalette eredita di essere deferito alla Camera dei Pari, ma «avendo accettato il sedere in una sedicente Camera dei Pari nominata e riunita dall'uomo che aveva usurpato il potere», egli non faceva più parte, in seguito a un'ordinanza reale del 24 luglio 1815, della Paria di Francia. I dibattiti si susseguono serrati. E' manifesto che in alto luogo si vuole la testa di Lavalette per dare soddisfazione ai più intransigenti reazionari. Due testimoni si scagliano in modo particolare contro Lavalette: il conte e la contessa Ferrand, che portano come prova d'accusa il salvacondotto che il marito di Emilia, commosso alle loro suppliche, aveva firmato. «Raramente forse si è visto — scrisse il realista Viel-Castel — un deplorevole esempio di aberrazione della passione politica come l'accanimento di questi due vecchi che, per far cadere la testa di un disgraziato, si appigliano a un atto che aveva loro consentito di allontanare il terrore da cui erano assaliti». Per «complicità con Napoleone e usurpazione di poteri», Lavalette viene condannato a morte il 21 novembre. Ascoltando la sentenza, egli mormora: «Povera Emilia!», poi conforta il suo difensore, accusato, dicendogli: «Che volete, amico mio, è un colpo di cannone!», e saluta gentilmente con la mano gli impiegati della Posta che hanno testimoniato al processo in suo favore.

**Segue: *Emilia ai piedi del re.***


**PUBBLICITA' ECONOMICA (Via S. Teresa N. 7)**

Il costo di questa inserzione dev'essere corrisposto anticipatamente a qualunque sede della Società per la Pubblicità in Italia, SPI, (a Torino: via Santa Teresa 7) per contanti, vaglia o versamento sul conto corrente postale non meno di [illegible] Torino. Ogni riga del prodotto del numero delle parole (minimo dieci, aggiungendo la articolarmente composta) per la tariffa della Rubrica addita all'annuncio, coll'aggiunta delle tasse in ragione del 3 % globale. Per inserzioni di [illegible] urgenti o ripetute, prezzi speciali che la SPI comunica a richiesta, insieme alle condizioni generali cui sono subordinate tutte le inserzioni.

Coloro che desiderano rimanere ignoti ai lettori possono usufruire la frase: «Scrivere cassetta ... SPI, Torino (con altra sede)», corrispondente per cinque parole. In tal caso all'importo dell'intero annuncio dev'essere aggiunto il costo della cassetta in lire 50 per decade, ed eventualmente un primo deposito di lire 100 per il rimborso delle spese di respinto alla corrispondenza in qualunque luogo, a [illegible] che non [illegible] il ritiro diretto dobbiamo dalla ricevuta del noleggio.

Le corrispondenze indirizzate ad una Cassetta non possono contenere documenti, valori, pubblicità o mezzi di propaganda; debbono essere inviate per Posta a nostro recapito se assicurate o raccomandate.

**1 ANNUNCI COMMERC. L. 40 p.p.**

**ABBIGGNANDOVI** organi, bobbine, lavavetrici, elevatori, tori servizio, cons presswort stradali. Rilla, Madama Cristina 111, telef. 682-847. Rateazioni

**ABBIGGNANDOVI** torni paralleli frontali semiverticali automatici semiautomatici revolver alesatrici fresatrici limatrici presse filandieri trapani calandre cesoie universali frontali ed altre macchine d'occasione grande assortimento. Franzosi, Milano, via Vasari n. 9507

**ACQUISTO** rottami e ferraccio, pagamento ottimi. Telefonare: 29 003

**BANCHI** bottiglioni per ambulanti, biancheria, cinematografo, scaffali, vendo. Telefonare 777-778. B5073

**GRUPPO** tecnici pubblicitari elabora bozzetti stampa murale campagne pubblicitarie. Scrivere cassetta 6100, SPI, Torino.

**LAMIERE** per copertura, durate, nere, nuove e ricupero, ferramenta. Rigenerazione, via Parma 1. 8159

**LAMIERE** zincate, nere ondulate nuove e occasione vendo Gay, Taanini 30. Telefono 78-981. 8500

**MACCHINARIO** elettrico, materiale elettrico antiesplosivo. Ligna S. Tel. 21-300.

**MICRORIDUCATORE** semimicrometrico metrix, centesimi 1500 graduati cm, fino 50.000. Rappresentanti industriali. « Crescenti & Fo, 1, Torino Telefono: 553-511. 6743

**NOMAT**, Torino, via Nizza 185. Macchine elettriche nuovi modelli alto rendimento. Assortimento macchine occasione e rivisionate. 4584

**SOCCORRIATRICI** attrezzatissima cisterna per lavorazione pelichelli, macchine lavorazione legno, Fratelli Rosero, Campana. B. Telefono 61-884. 6648

**2 ARTIGIANATO L. 80 p.p.**

**ANNUNCI** cassetta, marca, qualsiasi lavoro tipografico. Pinti, San Secondo 17.

**BASCULE** Pulcelli, bilance Berkel, altre macchine liquido. Olfredo, Nizza 79, dal Mille, 4. 6202

**GAS** riparazioni forzelli cucine trasformazioni gas liquidi, qualsiasi pezzo cambio. Via Saluzzo 8. Telefono 36-634.

**3 500 CAP. RIL. AZIEN. L. 40 p.p.**

**ACCONCIATURE** signore avviamentissimo zona signorile posto mill proprio conto affare. Telef. 772-561. F3186

**ALIMENTARIO** droghiera, centro Crocetta, cede giovevole Morello, Arsenale 10, telefono 538-478. F3222

**AUTORIMESSA** centrale 300 vetture lunga locazione cede geometra Morello, Arsenale 10. F3219

**AUTORIMESSA** 60 vetture, 60 scooters, locazione ventennale, affitto 30.000. Cedesi 1.500.000. Geometra Morello, Arsenale 10. F3221

**AUTORIMESSA** 30 vetture stazione servizio alloggio affitto 20.000 cede geometra Morello, Arsenale 10. F3218

**AVVIATA** azienda casalinghi grossista e [illegible] vasta clientela Italia Settentrionale cede totalità oppure parte quote con collaborazione. Scrivere cassetta 6103, SPI, Torino. G374

**AVVIATO** negozio commestibili zona signorile cede, mill proprio. Tel. 772-561.

**AVVIATO** negozio colori buona zona centrale. Scrivere cassetta 6341, SPI, Torino.

**AVVIATO** negozio macelleria centralissimo eventuale laboratorio, cede mill proprio. Telefonare 772-561. F3189

**CEDESI** avviato negozio mode, via Saluzzo 64, Torino. B3197

**CEDESI** avviato negozio pellicceria. Richiesta 850.000. Telef. 535-364.

**CEDESI** pensione centralissima. Rivolgersi portineria Principe Tommaso 31.

**CERCO** 3.000.000, 8%, con ipoteca, 12% con massima garanzia. Scrivere cassetta 7101, SPI, Torino. Urgente

**CINEMA**, bar dancing, giardino, vicinanze Genova accetterei socio, gestore purchè apporti quota capitale. Scrivere cassetta 7103, SPI, Torino. B3693

**FILATI** maglierie confezioni centralissimo avviatissimo garantito, ordini. Cavallotti, Cernaia 40. 8727

**GENOVA** cedo pasticceria fabbrica annessa. Scrivere Bernardello, Archimede 191, Genova. 8210

**MERCERIA** via Madama Cristina cedo alloggio cedesi, vera affare. Tel. 50-791.

**PANETTERIA** 5 quintali negozio, 120 rivendita alloggio, cedesi. Cavallotti, Cernaia 40. 8727

**TABACCHERIA** centrale alla cedesi Italia Sirena, Mati Gallo 1. 4903

**TESSUTI**, magazzino negozio centralissimo, vasto commercio cedesi, affarone garantito. Cavallotti, Cernaia 40.

**TIPOGRAFIA** in Torino quarant'anni attività associabbe prime competitore apportando capitale. Scriv. cassetta 7218, SPI, Torino. B3822

**TIPOGRAFIA** provinciale, ottimo affare, buona rendita, vendo. Scrivere cassetta 6001, SPI, Torino. B3978

**4 CASE e TERRENI L. 40 p.p.**

**ABBIAMO** alloggi Crimella, via Marco Polo 38, tre, sei vani liberi, occupati, convenientissimi. Visitar mercoledì, giovedì, venerdì, sabato ore 17-19, Anglesio.

**ABBIAMO** alloggio centrale 3½ vani, libero, [illegible] 1.550.000. Affarone. Anglesio, Nizza 8. Telefono: [illegible]

**ABBIAMO** alloggi centrali Corso Medici 3-4 camere cucina. Visite 16-18. Via Moncalvo 38 bis. F3235

**AFFARISSIMO** negozio con alloggio 2 camere e servizi pronto subito nuova costruzione via Frattelli Carle 83 (Crocetta). Facilitazioni pagamento. 8203

**AFFARISSIMO** Madia Gemmato alloggi signor. tri 1-2 camere, servizi, terreno, bagno, mensilità 750.000 rate. Mutuo e facilitazioni pagamento 24 rate. Vendesi Domus, Garibaldi 22. 7180

**AFFARISSIMO** zona Francia alloggetti liberi subito, camere, libretto, contratto, prezzi convenientissimi. [illegible] pagamento. Rateizzo garantito 12 per cento anno, vendo Domus, Garibaldi 30, Tel. 61-050.

**AFFITASI** subito vendesi via Goffredo Casalis 31, appartamenti signorili composti ogni comfort, termo centrale, secondari, liberi ipotecbe. Rivolgersi casalingo.

**CARTIER**, corso Vittorio 60, vende alloggi 2-3 camere, negozi liberi; liberi ufficio. Visite 17.30-19. Corso Francia 247, ang. via Sagra S. Michele. 3210

**CASTER**, corso Vittorio 82, vende alloggio due, tre camere, comodo, prezzi pocissimi. Visite 17.30-19, via Ulpio, 5.

**CASTER**, corso Vittorio 82, vende alloggi 1-2-3 camere, cucine, liberi, liberi abbasso. Visite 17-19. Via Corrado Garofani, 4 (Lingotto). 3210

**CERCO** affittare 3 camerette cucina 10-20 giornate. Ferrero, Po 2. Telef. 61-917.

**CERRATO** Bertolini 15, tel. 650070 centralissimo, Mazzini 12, vendesi negozi alloggi grandiosi 4-5-6-10 camere liberi abbasso. Visite 13-17. 7472

**CERRATO**, Bertolini, 15, telef. 650070 fronteggiando case tutti confort, corso Unione Sovietica, 47, vendiamo alloggi occupati da 3 a 6 camere convenientissimi Visite 17-18. 7475

**CERRATO**, Bertolini, 15, tel. 650070, Giuseppe Grassi 12, casa edilizia corrispondere vendesi alloggi liberi abbasso. Visite 16.30-17. 7470

**COMUNITA'** compravendita case grandi, piccole, in Torino, massimo 60.000.000 anche con mutuo. Denunciare, esimo mediatori sopr. cassetta 1130, SPI, Torino.

**CORSO** Ferrucci 61-91 vendiamo camerini-gli alloggi 2 camere, cucina, servizi, ristrutturi privilegiato. Tel. 67-5151 if 820

**CORSO** Fresia vendo alloggi due, due camere tinelli, liberi, signorili, Regale, Cernaia 50. 8456

**LOTTO** terreno netto fronte 46,80x86, via Sacchi, adatto costruzioni civili e industriali vendesi L. 12.000.000. Altro centro Madonna Campagna, via Massari mq. 4000 netti con capannoni industriali e uffici L. 37.000.000. Altro via Belcredere 6, adatto costruzione 30 camere, 5 garages con altezza locale netto sulla L. 380.000 cadauno. Rivolgersi Ufficio Tecnico, corso Vittorio 9. 7460

**MUTUO** 8-9.000.000 cercasi su stabili 15.000.000. Cavaliere, Saluzzo 21.

**OCCASIONE** ultimi 3 alloggi 4-5 camere rifinitissimi speciali vendonsi con accesso a dirigenti. «Rina», corso IV Novembre angolo via Varallo. F6139

**PALAZZO** architettonicamente, elegante, tutti confortevole moderni, vendonsi grandiosi alloggi composti di 8 e 9 camere, Duchessa Jolanda 27. 8093

**PARAGGI** (zona) Francia vendo terreno circostante metri 800 circondante, lunga habitabile 150 metri. Telef. 772-707.

**POLETTI**, Giolitti 1, mezzo negozio ampissimo, retro e camera con magazzeno sopra, via Garibaldi, entro corso Vittorio Emanuele, libero subito. Vendesi 3.000.000 trattabili. 8334

**PRIVATO** appartamento villetta 6 camere servizi. Telefonare 61-817. 4475

**SANTA** Rita: impresa vende definitivamente ultimi alloggi, zona tranquillissima 10 minuti, centrali internazionali. Telefonare 772-126. 8211

**TERRENO** corso Tassoni vendesi piccoli lotti, possibilità rateizzazione. Tel. 50-270.

**VENDESI** palazzina con terreno libero corso Monvalletti 97. Telef. 60-963.

**VENDO** muri e tegoli nuova costruzione zona commerciale. Tel. 761-895.

**VENDONSI** 3 camere più servizi, centralissime Crocetta, ottimi internazionali. Telefonare 964-581 dalle 13 alle 14.

**VILLE** adatte clinica istituto 30 locali salone giardino, altre 8 camere corso Francia giardino indipendente libero vendesi convenientissima. Silletta, Barberis 4.

**5 AFF. TERR. e LOC. L. 80 p.p.**

**ABBIAMO** locali adatti laboratori, magazzini, negozi, uffici. Garza, Della Rocca Cherasco 12.

**AFFITTASI** capannone con alloggio, tre vani, servizi, piano terreno zona Nizza. Telefonare 694-567.

**AFFITTASI** magazzini piazza Bodoni locale angolare, entrambe mq. 90 terra no 72, sopraccasi 46 cadun uno Bocca. Scrivere cassetta 1956, SPI, Torino.

**FLAUTOLTORE** cerca dal 5 al 4 cella mq. terreno con quattro camere periferia Torino. Telefonare 23-823. B3613

**STABILIMENTO** moderno zona corso Dante fabbricazione imballi, cabina elettrica stato costruzioni industriale 1700 mq. coperti uffici, abitazione conservazione di ruolibile affittasi. Tel. 50-270. F6088

**6 AFF. APPARTAMENTI L. 40 p.p.**

**ABBIAMO** alloggio signorile composto 2° piano, d'angolo, 4° interno, libertà, ascensore, luogo servizi, libero subito, superficie mq 140. Visite 16-17 dalle 15 alle 15.30, 18-19.

**AFFITTASI** alloggio [illegible] Duca Genova 1 camera cucinino, servizi, garage. Telefonare 42-685. 4900

**AFFITTASI** locazione matrimoniale, 4 sala pranzo, tutti comforts moderni. Telefonare 94-026. F3171

**ALLOGGI** due camere cucinino, bagno, entrata, ripostiglio cantina, terzo senza scale, mensilità 16.000-18.000, Tel. 794-936.

**ALLOGGIO** arredabile, cucina, [illegible] letto, salotto millenium, cedo ritorno Italia Centrale, [illegible] spesi, ottimi trattenuti. Scrivere [illegible] 6001, SPI, Torino, 871, via Monterosa 91, tel. 19-624, abitazione Città Giardini, Lingotto, Parmiliano. Povero Vecchi, Madonna Campagna, camera cucina servizi 18.000, 14,000, 15.000, 16.000; tre mesi anticipo. Due camere servizi Lanzaro 15.000, Arconatico 17.000 altre mese 20.000. 9301

**APPARTAMENTI** signorili prossimi da [illegible] mila, 20.000 centrali, S. Teresa 12.

**APPITTASI** alloggi 2-3 camere servizi privati ammobiliati (Borgheiari). Visite 9-12, 18-19, via Pesaro 3. 8171

**APPITTASI** camera, camera cucina vicinissime. Giro, Del Mille 14. 9431

**APPITTASI** camera cucina Borgo Rossini, Gran Madre. Ferrero, Via Cialdini 1.

**APPITTASI** negozi, alloggi signorili 2-3 camere, cucinino, garage prossi subito, Cambiano corso Orbassano, 167 6241

**APPITTASI** alloggio [illegible] Lima 18 [illegible] 4 camere cucinino, servizi, garage. Telefonare 42-685. 4900

**APPITTASI** locazione matrimoniale, 4 sala pranzo, tutti comforts moderni. Telefonare 94-026. F3171

**ALLOGGI** due camere cucinino, bagno, entrata, ripostiglio cantina, terzo senza scale, mensilità 16.000-18.000, Tel. 794-936.

**ALLOGGIO** ammobiliato, cucina, [illegible] letto, salotto millenium, cedo ritorno Italia Centrale, [illegible] spesi, ottimi trattenuti. Scrivere [illegible] 6001, SPI, Torino, 871, via Monterosa 91, tel. 19-624, abitazione Città Giardini, Lingotto, Parmiliano. Povero Vecchi, Madonna Campagna, camera cucina servizi 18.000, 14,000, 15.000, 16.000; tre mesi anticipo. Due camere servizi Lanzaro 15.000, Arconatico 17.000 altre mese 20.000. 9301

**AUTOTRASLOCHI** Fojnal, via Stampatori 31. Telefonare 598-316. Garanzia. Prezzi modici. 6006

**PRIVATO** cerca camera cucina servizi, qualsiasi zona, massima referenza. Telefonare 538-563. 9369

**ALLOGGIO** signorile ad [illegible], doppi servizi, giardino, garage, terzo centrale, villa prossi [illegible], libero primo ottobre, affittasi. Scrivere cassetta 1691, SPI, Torino. 8

**UFFICIO** appena ammobiliato, centrale, disponibile 4 camere servizi terzo telefono. Telefonare 62-311. 8182

**8 ALB. e STAB. CLIN. L. 40 p.p.**

**CASA DI SANA** Hotel a Bogliasco (Genova), telefono 370-364. Casa signorile a mare. Ottima cucina. Soggiorno ideale.

**HOTEL** Moreno, Portici Sotto, telef. 1.8. Tutti comforts, incantevole soggiorno.

**9 COLLEGI ISTITUTI SCUOLE L. 40 p.p.**

**COLLEGIO** convitto Margara, via Marta Vittoria 36, telef. 686-110 accetta studenti di scuole pubbliche e private. Accurata assistenza. 8596

**COLLEGIO** maschile Valperga, Torricelli, Medie, Ginnasio parificati. Doposcuola ripetizioni. Retta mitis. 9744

**COLLEGIO** Superiori Tigrotti accoglie alunni frequentanti scuole pubbliche come convittori per recupero. Retta mitis. Trattamento ottimo. 9287

**DISEGNATORI** figurinisti, corsi privatissimi. Istituto Vittorio Veneto, piazza Vittorio 5.

**DOLLEGIO** maschile Tagliaferro Chiavari. Scuola governativa ogni ordine, grado. Grande parco. Clima mitissimo.

**CONVITTO** San Giorgio, corso Fiume, Torino, per scuole medie statali, private. Semiconvitto. Ripetizioni, assistenza accurata. 8736

**DISEGNATORI** pubblicitari, corsi serali. Istituto Vittorio Veneto, piazza Vittorio 5.

**GIOVANETTE** accoglie Istituto a Collini a (Modena, rapporti particolari. Villa a Castello a Lavezzo (Lago Maggiore). Scrivere 6. 6016

**LIDO** artistico, corsi [illegible] diurni, serali. Piazza Vittorio Veneto 8. 9000

**MEDIE**, Ginn. sezioni diurni, serali. Istituto, piazza Vittorio Veneto 8. 9000

**RADIOTECNICI**, Corsi serali. Istituto Vittorio Veneto, piazza Vittorio Veneto 8.

**RAGIONIERI**, Istituto Tecnico, corsi accelerati diurni, serali. Piazza Vittorio 8.

**SEGRETARIE** ufficio, Scuola pomeridiana. Istituto Vittorio Veneto, piazza Vittorio 8.

**VETERINARI**, Corsi serali, Istituto Vittorio Veneto, piazza Vittorio Veneto 8. 9000

**10 LEZ. THAD. PRESTAZ. L. 80 p.p.**

**CONTABILITA'** pratiche amministrative, commerciali, ragioniere tiene a domicilio. Telefonare 655-987.

**11 IMPIEGO L. 20 p.p.**

**ASPETTA** meccanico lit nafta, assuno impresa costruzioni fabbricati, età, pratica. Scrivere cassetta 9182, SPI, Torino.

**TUTTOFARE** signora pensionato accetterà piccolo alloggiamento celibatario. Scrivere cassetta 7137, SPI, Torino. B3518

**12 DOMANDE IMPIEGO L. 20 p.p.**

**AMMINISTRATORE** capo cassiere, lunga esperienza, conoscenza francese offresi eventuale. Scrivere cassetta 8002, SPI, Torino.

**CAMERIERE** base, cattoglie, lunga referenze, disponga. Miraglorsi « Orlando », Principe Tommaso 1. 6800

**COMMESSA** giovane, presentata, conoscenza articoli alimentari, drogheria, pasticceria, bar, torrefazione, mill proprio. Scrivere cassetta 7216, SPI, Torino.

**DONNINA** sola pensionata cercasi presso famiglia distinta per compagnia. Scrivere cassetta 6121, SPI, Torino.

**GIOVANETTA** neodiplomata cercasi presso famiglia distinta per compagnia. Scrivere cassetta 6121, SPI, Torino.

**IMPIEGATA** italiana referenze, parlante tedesco, francese, conoscenza dattilografia, cerca impiego. Scrivere cassetta 7217, SPI, Torino. B3518

**13 DOMANDE IMPIEGO L. 20 p.p.**

**AMMINISTRATORE** capo cassiere, lunga esperienza, conoscenza francese offresi eventuale. Scrivere cassetta 8002, SPI, Torino.

**CAMERIERE** base, cattoglie, lunga referenze, disponga. Miraglorsi « Orlando ». Principe Tommaso 1. 6800

**LIDO** artistico, corsi [illegible] diurni, serali. Piazza Vittorio Veneto 8. 9000

**COMMESSA** giovane, presentata, conoscenza articoli alimentari, drogheria, pasticceria, bar, torrefazione, mill proprio. Scrivere cassetta 7216, SPI, Torino.

**DONNINA** sola pensionata cercasi presso famiglia distinta per compagnia. Scrivere cassetta 6121, SPI, Torino.

**GIOVANETTA** neodiplomata cercasi presso famiglia distinta per compagnia. Scrivere cassetta 6121, SPI, Torino.

**IMPIEGATA** italiana referenze, parlante tedesco, francese, conoscenza dattilografia, cerca impiego. Scrivere cassetta 7217, SPI, Torino. B3518

**15 PIAZZENTI, MAPPE L. 40 p.p.**

**AGENTI** circolazione ovunque vendita tessuti, confezioni, biancheria presso privati, vasto campionario gratis, rimunerazione eccezionale, « Riller », Prato. 9058

**CONFEZIONE** per bambini cerca rappresentante Lombardia, Piem. c. G. Cesare, 50. F3189

**SOCIETA'** cerca piazzista introdotto esercizi zona per vendita materiale cuoiaio. Referenze, preferisce. Scrivere cassetta F130, SPI, Torino. 8

**TESSUTI** alta moda urge giovane piazzista visitare signore signori. Offerte dettagliate. Referenze Scrivere cassetta 7154, SPI, Torino. F6087

**19 ANNUNCI VARI L. 40 p.p.**

**ABBIGGNANDOVI** apparecchiamenti, interruttori protezione, privati, commerciali Cittadini dell'Africa, via Cavour 18 ang. Carlo Alberto. Tel. 41 180, 521-349. 3137

**ACCERTAMENTI**, informazioni, indagini, sorveglianze, ovunque. Mondiali, Cavour 8. Telefonare 521-141. 968

**AMMORTIAMENTI** Tesoro, Monte Pietà 5 % 3%, conto corrente, buoni, rimborsi, sorteggi, successioni, liquidazione pegni, acconti 20% Rateazioni. 811

A mia macchine cucire Vigorelli. Macchine su modelli da L. 12.000. Radio a valvole da L. 20.000. Lelli, Magenta 42.

**ARREDAMENTI** Casa del Mobile, Regina Mar. Bellissimi camere matrimoniali 70.000, tinelli 21.000, pranzi armadi 25.000 Rateazioni. 4143

**LAMPADARI** parecchi elettrici, frigoriferi, apparecchi gas, Bonzanis, Garibaldi 11. Telefono 529-810. 11473

**MACCHERISTE**: la ditta [illegible], Arsenale 40, dispone macchine ogni tipo e grosso, a noleggio con facilità di acquisto in qualsiasi momento, in questo caso dal prezzo di listino si accorda tutto quanto pagato per noleggio. Apparecchiate di qualsiasi specialmente offerte!

**MACCHERISTE** affidamo macchine maestre e [illegible] 12, 14, ultimi modelli. Angolamento, [illegible] tutto affido. Impiegamento, Crimaldo, San Franc. da Paola, 4.

**MACCHERISTE** negozi privato lana Tacconi. Prezzi bassi, qualità superiori. Depositi, via Volta 3. F3194

**MOBILI** vera liquidazione, originalissimi tinelli, matrimoniali robustissime, lunga rateazione. Corso Francia 190 bis.

**MOBILI** quali poltrone letto[illegible] e Cassabella e relativamente al [illegible] Rateazioni. Via Garibaldi 4. Telef. 521-107.

**MOBILIFICIO**, Lingotto 62, liquidazione mobili per demolizione locale. Occasionissima; affrettatevi. 8239

**PELLICCIA** [illegible] castorino, persiani vendo prima offerta. Galimberti, 22, pomeriggio.

**PIANOFORTI** americani, [illegible] usati, occasione vera vendo, compro contanti. Consiglio, Po 20, Tel. 682-790.

**PIANOFORTI** vendo lire 50.000, affitto mila, noleggiatore, Via Nizza, 71.

**PRIVATO** vendesi [illegible] libreria pianoforte, lampadario rinascimento, pianoforte, quadro autore Raymond anno 1861 mt. 1,90 per 1,25, camera inoltre 2 letti completa per signorina, apparecchio televisivo 21 pollici, specchiera intrata con due sedie, pulitrice intarsio madreperla. Pagamento anche dilazionato. Bianchetti, via Bassili 9. Telefono 60-775. F3139

**TAILLEURS**, [illegible] signora, [illegible] lana 14.000-19.000. Reggero, docchi, 24.

**TAPPEZZERIE** in carta acquistarete a prezzi veramente di fabbrica anche a piccole partite, rivolgendovi direttamente al solo stabilimento via Madama Cristina 122, angolo [illegible] Sandi. 7000

**VOLTURE**, qualsiasi pratica automobilistica, assicurazioni. [illegible] agenzia Ventura, Cavour, 10. 8477

**20 AUTOMOBILI L. 40 p.p.**

**ABA**, 103, nuove occasioni, Ardea, 1100-B 500 vetture, belvedere. Rateazioni, permute, corso Regina 133.

**ABBIAMO** autovetture qualsiasi tipo nuove, occasioni, furgoni, camioncini, giardiniere. Autogermania, Bodoni 7; permute, rateazioni 18 mesi. Telefono 48-170.

**ABBIAMO** 500-C., giardiniera A-C, 1100-B 1400, Aprilia, camioncini e furgoncini. Corso Brescia, 6. 7494

**ANTICIPAZIONE** soltanto su qualsiasi autovettura fino a 24 mesi. « Mirafiori », Sant Quintino 4 bis. Telef. 53-049. 4726

**APE** Ollimpia semicarro nuovo 350.000; motocarrozza ottimo 300.000; motofurgone. Corso Vittorio 117. 60144

**ARDEA** ultima 150.000, topolino 125.000, minarini 1100, 250.000. Corso Vittorio 117.

**ARDEA** 4 auto bellissime, privati vende, cambia. Piazza Lagrange, 2.

**AURELIA** Gran Turismo, Fiat 105 trisomo veloce come nuove vende Madama Cristina, 66. 9242

**AUTOMOBILI** qualsiasi tipo, nuove, usate, compra-vendita, permute, rateazioni 12 mesi. Conti, Saluzzo 138. 10183

**AUTONOLEGGIARMI** senza custodia autovetture moderne perfettissime prezzi modicissimi. Telefonare 50-104, [illegible]

**AUTONOLEGGIO** Michelangelo, via Michelangelo 20, telefono 567-984, noleggia vetture ogni tipo senza custodia. 6638

**AUTONOLEGGIO** Moderno, con senza custodia, vetture ogni tipo. Telef. 26-931.

**AUTOSALONE** Matera, Principe Odone, 1 vende camioncini, furgoni 1953 gl., giardiniera, 1100, 500 C-Il, [illegible] 21, Belvedere 500, Aprilia. Accettasi autovetture vendita. Presentazioni, cambi, rateazioni.

**BELVEDERE** acquisto privato massimo km 5000. Dominati 650.000. Berwiz, fermo Porta Susiana. 59179

**BELVEDERE** berge, ottima, vendo, 6 mesi, km. 9900. Telef. 606-144.

**CANTINO**, via Brandizzo 62. Telef. 23-930. Noleggio con e senza custodia. T7247

**DODGE**, Chevrolet, GMC, Jeep, Ford, Sanford, Austin, ricambi sempre pronti in Lesa, corso Vittorio 38. Telef. 48 807.

**OCCASIONISSIMA** Aurelia gran turismo perfetta vendo, permuto, rateizzo. Telefonare 47-174. B6081

**PRIVATO** vende Fiat 615 nafta in perfetto condizioni. Telefonare 760-480.

**PRIVATO** vende 1400 sei posti, chilometri 50000. Telefonare 48-071.

**PRIVATO** vende Lancia Aurelia B-21 ottimo stato, Motorgum perfette condizioni, anche lunga rateazione. Telef. 658-974.

**VENDIAMO** nuovo 1100 (103), 1400, 500 Belvedere, giardiniera, veloce, 1100 A, S. H. diverse occasioni, Cambi, lunghe rateazioni: Autosalone Vinaglio, 5

1100 T.V. del suo esperimento vendo. Telefono 200-705 int. 50 ore ufficio.

**21 CICLI MOTO SPORT L. 40 p.p.**

**ACQUISTIAMO** contanti, sempre, [illegible] di recenti vendiamo, cambiamo, rateazioni. Cavalieri, Brescia 18. 8734

**LAMBRETTA** agenzia Torino, corso Brescia 18, grande assortimento, lotti modelli.

**LAMBRETTE** nuove 150 mensili, diversi occasionali. Agenzia Principe Amedeo 15.

**SOSTITUITE** [illegible] motoscooter, con ritorno Italcar, palazzo nuova 1400. Esistente modelli De Lean, corso Vittorio 66.

**TEMPESTI**, lambretti, per trasporto merci applicare rimorchietto Ilech. Commendatore Cavalieri, Brescia 18.


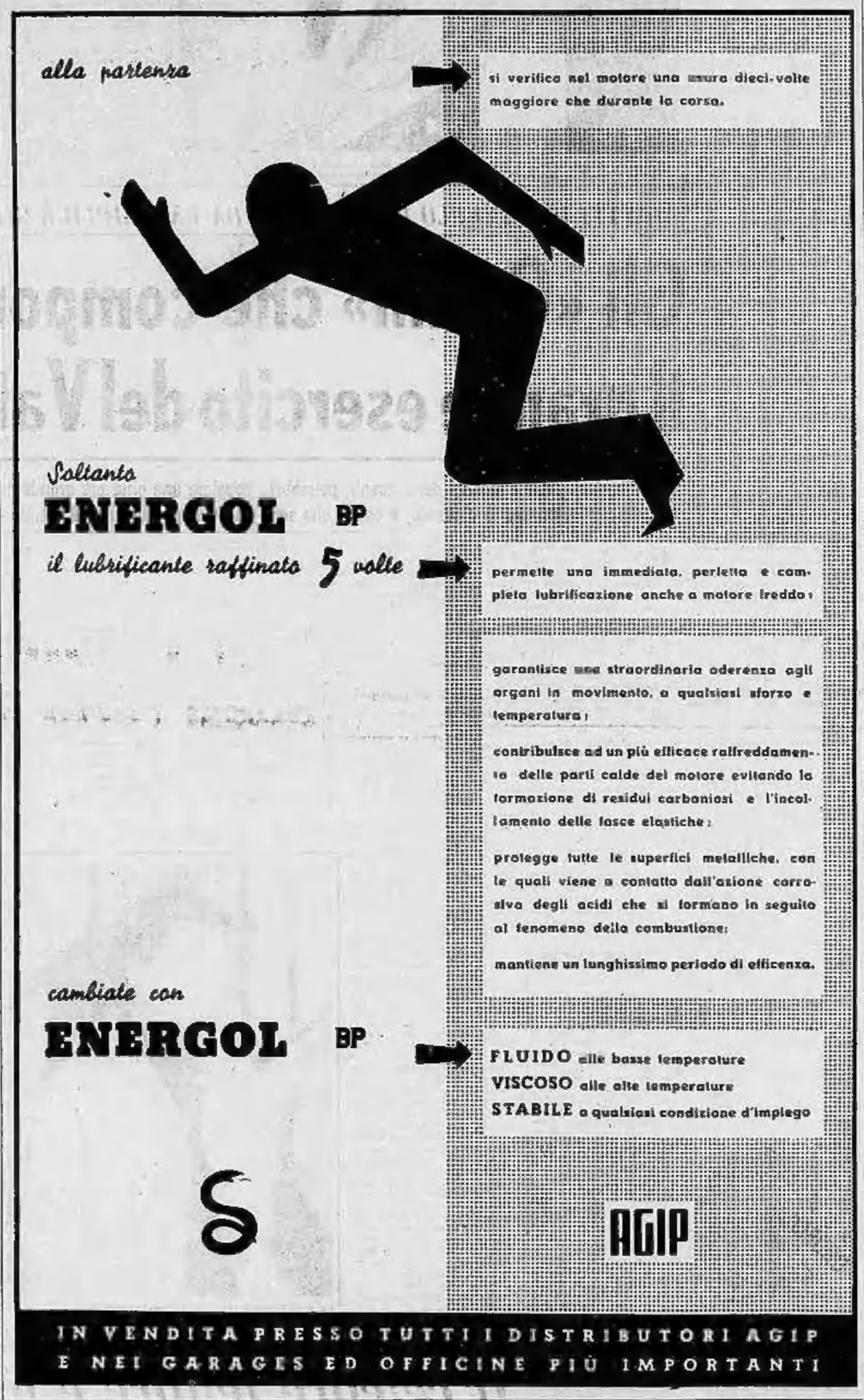

# FIGURE E VICENDE DELLO SPORT

## UNA VITTIMA ILLUSTRE NELLA «BATTAGLIA DEL REINGAGGIO»

# Lorenzi non ha firmato l'accordo e corre il rischio di gravi sanzioni

Dal nostro corrispondente

Milano, giovedì sera.

A soli cinque giorni dalla difficile trasferta di Udine, partita di avvio del nuovo campionato, l'allenatore dell'Inter ignorava ancora quale formazione avrebbe potuto mettere in campo, visto che ben sette giocatori — *Ghezzi, Neri, Nesti, Armano, Mazza, Skoglund e Lorenzi* — si erano rifiutati di firmare il cartellino per la nuova stagione calcistica.

*Il portiere «Kanitano» appariva il più irriducibile, ma, poco prima che il nuovo campionato in un grande albergo cittadino i festeggiamenti indetti per il riconquistato titolo di campione d'Italia, cinque dei giocatori dissidenti alzavano bandiera bianca.*

*I dirigenti nerazzurri, soddisfatti, assicuravano che Ghezzi, Neri, Nesti, Armano e Mazza, avevano accettato il premio di reingaggio stabilito dalle tabelle federali; qualche voce indiscreta mormorava invece che l'Inter era andata incontro alla resa in misura controllata, alle richieste dei giocatori.*

*Arrivato a Milano, anche Skoglund ieri mattina si assoggettava a firmare, togliendosi di dosso il peso di una possibile squalifica. Rimaneva Lorenzi, il perenne isolato, che dopo aver lanciato qualche commento ironico all'indirizzo dei compagni troppo accondiscendenti, si è irrigidito nella sua richiesta.*

*Il segretario generale dell'Inter, Carlotto Davies, che ha vissuto parecchi anni nella giungla indiana fra tigri e serpenti, è stato spesso utilizzato per sanare situazioni difficili e per convincere i riottosi a ragionare. Ma questa volta non c'è stato proprio nulla da fare; prima e dopo l'allenamento curato ieri a Parabiago (l'Arena era occupata dal Milan e lo stadio di S. Siro è trasformato in un cantiere per i lavori di ampliamento), Lorenzi ha sfoderato tutte le sue risorse oratorie per piegare la [illegible] dell'ultimo «renitente», ma non c'è stato verso: Lorenzi è risultato irremovibile.*

*Questa mattina, a termine ormai scaduto, il segretario nerazzurro ha allargato le braccia con aria sconsolata: «Ho sparato fino all'ultimo di cartuccia una telefonata, ma nessuno di loro è fatto vivo; le condizioni proposte da Lorenzi per il reingaggio erano proprio inaccettabili».*

*E ciò lascierebbe sospettare che, tabelle federali a parte, l'Inter si sia sotto sotto adoperata per mandare il dissenso mediante qualche concessione straordinaria.*

*E ora che cosa succederà? In base alle disposizioni in vigore, non avendo firmato il cartellino entro la mezzanotte del 15 settembre, Lorenzi avrà ancora tempo fino al 30 settembre per allenarsi, perdendo però gli emolumenti. Dopo tale data il renitente avrà ancora la possibilità di ravvedersi, ma con lo stratagemma di quattro domeniche di squalifica a decorrere dal giorno dell'accordo. Se poi l'Inter, per sostituire Lorenzi, chiedesse il tesseramento fuori tempo di un altro giocatore, allora scatterebbe automaticamente la squalifica per un anno, con la prospettiva di altri due anni di inattività in caso di ulteriore intransigenza.*

*Ciò significherebbe, nella realtà dei fatti, smettere per sempre di giocare, perchè un atleta di quasi 28 anni, non potrebbe rimanere inoperoso per così lungo tempo e poi riprendere come se niente fosse.*

*Stravagante e ombroso nel gioco e nella condotta, Lorenzi ha però sempre dimostrato una certa assennatezza nel curare i propri interessi, dedicandosi al risparmio, acquistando una autorimessa e mandando in matrimonio con la figlia di un facoltoso proprietario di ristoranti di lusso: sembra dunque impossibile che «Veleno» abbia deciso di troncare in anticipo la sua carriera rinunciando a guadagni che, anche in base ai massimi federali, sono più sempre notevoli.*

*Ed allora? Quale mistero si nasconde dietro l'intransigenza di Lorenzi, protrattosi oltre i limiti stabiliti e anche quando gli altri giocatori avevano ceduto? Non vi sarà sotto sotto, la protezione occulta di qualche potente società disposta a salvarlo o a farlo riabilitare a tempo debito dopo i vani tentativi operati durante il periodo dei trasferimenti per ingaggiare l'estroso attaccante?*

*La Lega nazionale e la commissione di controllo dovrebbero rispondere presto a questi anelati interrogativi.*

**Leo Cattini**

Benito Lorenzi: è il «ribelle» di turno in questa vigilia di campionato

### Rinviato a stasera l'incontro per il titolo dei massimi

# Solo Joe Louis continua a credere che Charles riuscirà a battere Marciano

NEW YORK, giovedì sera.

Non vi è stata l'ordinaria battaglia che era prevista in sede ufficiale sul ring al centro dello «Yankee Stadium» di New York. Il cattivo tempo ha consigliato l'organizzatore Jim Norris a rinviare l'incontro di 24 ore, anche se la notte precedente i due protagonisti erano stati sottoposti alla consueta pesatura. Marciano e Charles hanno accusato rispettivamente sulla bilancia kg. 84,800 e 87,500.

Non è questo il primo caso di rinvio di un incontro valevole per il titolo mondiale dei pesi massimi. La prima volta, nella storia pugilistica moderna, che un caso simile si verificò fu quando Louis difese per la prima volta il suo titolo nel 1937, contro Farr. Quell'incontro, fissato per il 26 agosto, a causa del tempo minaccioso fu rinviato al 30. Louis pesava 11 stone (circa 69 kg.) e Farr 267 (95 kg.). La nuova pesatura segnò 197 libbre per Louis, 204,500 per Farr.

Il secondo rinvio di un combattimento valevole per il titolo mondiale dei pesi massimi avvenne il 23 giugno '49, quando l'incontro Louis-Walcott allo «Yankee Stadium» fu rinviato due volte. Dopo essere stato rimandato al pomeriggio per la pioggia, fu nuovamente rinviato alla notte successiva. Un temporale nuovamente costrinse a posticiparlo. L'incontro ebbe luogo finalmente il 25 giugno.

In contrasto con queste peripezie odierne dovute al maltempo, val la pena di ricordare che l'incontro Dempsey-Tunney, svoltosi a Filadelfia nel 1926, si svolse ugualmente sotto una pioggia torrenziale, poichè neo ebbe inizio prima che la pioggia cominciasse a cadere, e non fu interrotto. Tunney quella notte vinse il titolo mondiale.

La scommessa, che alla vigilia di qualche giorno fa si aggiravano — come nel precedente incontro fra Rocky ed Ezzard — sul rapporto di 13 a 5, hanno preso a ruotare sempre più intensamente verso il campione del mondo, passando successivamente a 6 a 1, poi a 5 a 1 e finalmente a 3 a 1. La vittoria del campione del mondo prima del limite è data a 2 a 1. Ciò dice chiaramente che malgrado la grande impressione suscitata da Charles nel precedente combattimento, gli sportivi americani sono più che mai convinti che Rocky è imbattibile e che nemmeno un Charles in grande forma sarà in grado di emularlo e anche solo regolarlo.

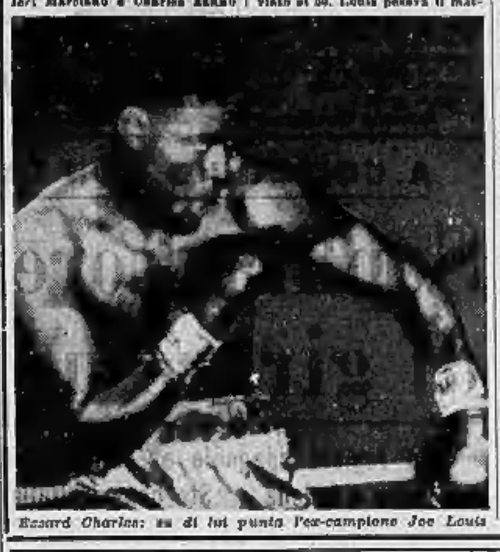

*Ezzard Charles: su di lui punta l'ex-campione Joe Louis*

*Rocky Marciano favorito dai pronostici a 3 contro 1.*

Occorre ricordare che in America, non solo gli appassionati, non solo i «promoters», ma anche gran parte dei competenti, dei «managers» e degli allenatori danno la massima importanza al fattore fisico. Un atleta che non sia dotato fisicamente in modo superbo non è neppure preso in considerazione, negli Stati Uniti, neppure se è uno stilista eccezionale. E tra due atleti decisamente dotati, si preferisce quello dal dire che ha maggior forza e violenza. Non v'è quindi da stupirsi che Marciano sia favorito, ed in tale misura.

Solo l'ex-campione del mondo Joe Louis, fra le firme di grande notorietà, si è palesato di parere contrario. Egli pronosticò Marciano vincitore nel primo incontro; prevede in questa rivincita vincitore Charles.

Tutto può accadere, tanto più che Charles è un grande pugilatore, che possiede doti non trascurabili, anche in fatto di potenza. Ma è bene sottolineare che il grande Louis non ha dato prova di essere come indistruttibile stratega grande quanto lo fu come pugile.

**GIORGIO KRUISS**

# Oggi Juventus e Torino si allenano in partita

### Il Novara senza terzini per il primo confronto del campionato

Situazione del tutto tranquilla al Torino, dove Frossi continua metodico la preparazione del granata. Ieri i torinesi si sono esibiti sul campo in esercitazioni tattiche, su schemi di gioco studiati in precedenza alla lavagna. Frossi si considera l'inventore delle tattiche, ne studia una per ogni gara, e vorrebbe che i giocatori affidati alle sue cure applicassero sul campo i suoi insegnamenti.

Ieri ad esempio, il direttore tecnico granata ha schierato un attacco così formato: Antoniotti, Bodi, Baccl, Buhtz, Novelli; dietro a questi i mediani Bearzot e Moltrasio, con il compito di rifornitori. Una cura di esercitazioni, con il ripetere molte volte lo stesso esercizio ed alla fine tutti sono risultati stanchi negli spogliatoi per il riposo.

Lavoro utile questo? Se nella pratica domenica i presupposti di Frossi non si verificassero, almeno i granata avranno fatto del fiato. Una deduzione comunque si potrà trarre dalla prova di ieri, ed è che il direttore tecnico granata pare intenzionato a lasciare fuori squadra Novelli. Come si vede leggendo l'elenco dei nomi in campo, mancava ieri Bertoloni, che ha limitato l'attività ad alcuni esercizi fisici. Bertoloni però sta bene, e domenica quasi certamente giocherà, prendendo naturalmente il suo posto di ala sinistra. Verrebbe così escluso il giovane Romantino, per far posto a Bodi, che giocando di ruolo mediano, potrebbe essere anche assai utile alla difesa qualora la vicenda della gara lo richiedesse.

Comunque oggi i granata «proveranno» in partita fra titolari e riserve. Frossi dovrà in un modo o nell'altro piazzare le sue intenzioni sulla formazione della squadra per il match d'apertura con il Bologna, una partita senza dubbio impegnativa e difficile, che vedrà di fronte due compagini affidate alle cure di due dei più noti «strateghi» del calcio italiano: Frossi e Viani. Chi avrà la meglio? E' certa una cosa: entrambi sono al momento alla ricerca delle più strane astruserie tattiche. Ne vedremo delle belle domenica sul campo torinese di via Filadelfia.

Anche la Juventus proverà oggi la squadra per la trasferta di Busto. Già per la prima partita ufficiale della stagione i due tecnici bianconeri sono nei guai. Non è un segreto che la formazione juventina non ha dovizia di allacciati di classe; ed è appunto in questo settore che si preannunciano le defezioni più gravi. Bronée da quando è a Torino accusa quasi costantemente di tendine di Achille della gamba destra. Si allena a rate, ma non è pronto, ed ha già informato i responsabili tecnici bianconeri che a Busto non giocherà. Bonifarti ha la solita caviglia che gli fa male, un malanno che si trascina già dallo scorso anno, e aggravato all'inizio degli allenamenti. La caviglia è gonfia, i medici consigliano riposo e impacchi di fanghi, ed il «capitano» probabilmente sarà assente alla partita d'inizio.

Raynor ed Olivieri avevano pensato di affidare il ruolo di mezz'ala a Gimona, che già a Firenze aveva fatta buona prova. Però anche l'ex-modenese dovrà essere lasciato fuori squadra, per la nota grana con il Palermo. Come mai questo incidente Palermo - Juventus non è stato ancora risolto amichevolmente, nessuno riesce a spiegarselo. Oggi è stata chiamata come arbitro la Federazione calcio che prenderà in esame la cosa, con la... solerzia di un ministero qualsiasi, cioè a tempo scaduto. Gimona, come è noto, lo scorso anno era in comproprietà fra la Juventus ed il Palermo.

Al termine della stagione si è tentato di risolvere la cosa a favore della società bianconera, ma non è stato raggiunto un accordo sulla cifra. La Juventus non ha incluso in lista il giocatore, che come cartellino sarebbe perciò a disposizione dei bianconeri, ma il Palermo ha sporto reclamo; non solo ma per protesta non ha [illegible] in lista di trasferimento Giarrizzo, che pel contempo era stato ceduto alla Pro Patria. Un controreclamo della Juventus è stato tempestivamente trasmesso a Roma, ma per il momento nessuna decisione è stata presa dagli enti competenti. Verrà prima di domenica questa decisione? Tutto vorrebbe far sperare di sì.

Logicamente la formazione dei bianconeri per la gara di Busto non potrà essere decisa che all'ultimo momento, sempre sperando che da Roma giungano buone notizie, e che Boniperti possa alla fine dichiararsi disposto a giocare. Olivieri e Raynor sperano.

* *

Un bel guaio per il Novara. A tre giorni dalla prima partita di campionato si trova senza un terzino valido. Fontana ha un piede in disordine; al suo eventuale sostituto Corbani si è rincuitazzato un dolore alla coscia e, come se ciò non bastasse, ieri nel corso della partita amichevole con l'Acuta anche Da Togni si è preso un calcione e ha dovuto abbandonare il campo. Infortunati, ma pure non gravemente, sono rimasti anche Rebuzzini e Arce, per non dire di Della Casa, che non è rimasto in campo più di 30 secondi. E si trattava di un incontro amichevole!

Ieri con l'Acuta (compagine forte, uomini decisi), il Novara ha dimostrato che se vuole sa fare cose egregie. Nella seconda metà del primo tempo come per incanto, gli uomini in maglia azzurra sono apparsi d'un tratto leoni. Difesa, mediana e attacco hanno fatto un solo blocco. Ne sono uscite azioni da manuale e tre goals uno più bello dell'altro. Il Novara di quel quarto d'ora sarebbe un buon Novara. Peccato che non si sia potuto vedere in squadra al completo. Arrotato Marzani a terzino, sono stati messi all'ala prima Della Casa e poi Colombi. Sarebbe stato molto più semplice spostare Rentsch all'estrema e inserire al centro Girando. Se il Novara incomincia il campionato con degli infortunati, in compenso non ha «granlati». La questione del reingaggi è stata infatti risolta

### Sospeso «sine die» un nazionale scozzese

GLASGOW, giovedì sera.

Willie Woodburn, trentaquattrenne mediocentro della nazionale scozzese e dei Rangers di Glasgow, è stato sospeso «sine die» dal Comitato arbitrale della Federazione scozzese. Woodburn era stato espulso per gioco scorretto il 28 agosto in un incontro di Coppa. E' questa la sua quarta comparsa dinanzi al Comitato, che in precedenza lo aveva già squalificato per sei settimane.

Woodburn è uno dei migliori difensori scozzesi e vanta ventiquattro comparse in nazionale.

# Farà tappa anche a Torino il Giro d'Italia automobilistico

Il 12 settembre si inaugurerà il primo Giro d'Italia automobilistico, organizzato dalla «Gazzetta dello Sport». Il percorso totale è di 3000 chilometri, e comprende sette tappe: Monza-Sanremo, Sanremo-Napoli, Napoli-Bari, Bari-Rimini, Rimini-Merano, Merano-Torino, Torino-Roma.

I concorrenti dovranno osservare la media minima di percorso di 50 km. all'ora, salvo che nella Napoli-Bari, dove la media sarà di 45 all'ora. Vi saranno anche 21 tratti cronometrati, durante i quali i concorrenti potranno sfruttare al massimo le possibilità del loro mezzo meccanico.

# Per il Giro d'Europa quasi certo il "sì,, di Magni

### *Il campione d'Italia, ormai d'accordo con gli organizzatori, attende ancora il consenso della sua Casa - Coletto parte domani diretto a Parigi dove correrà il G. P. delle Nazioni*

Il signor Leulliet dopo un rapido viaggio in Italia, durante il quale ha toccato prima Milano e poi Roma, è ripartito per la Francia discretamente soddisfatto dei risultati ottenuti nella trasferta, che aveva lo scopo di [illegible], nei limiti del possibile, la partecipazione italiana al Giro d'Europa.

Questo Giro, nato sotto una stella non eccessivamente benigna, disgraziato nella data di effettuazione e attaccato in modo più o meno palese dalla concorrenza, ha vissuto una vigilia decisamente agitata tanto che ancora oggi, a pochi giorni dal via, l'elenco dei partenti si mantiene incerto, senza che sia possibile dire in proposito una parola definitiva.

Da parte nostra, la rappresentativa italiana avrebbe dovuto essere forte di quattro squadre, una delle quali, la Bianchi, doveva essere capeggiata da Fausto Coppi. Ma le recenti vicissitudini culminate con il ritiro del passaporto hanno consigliato prima od obbligato poi l'ex-campione del mondo a dichiarare «forfait»; a tutti i bianco-celesti ne hanno seguito l'esempio. Altrettanto dicasi per la Legnano, per l'Atala e per la Frejus; alla resa dei conti il signor Leulliot ha ridotto le trattative su un fronte meno vasto e meno impegnativo, allacciando i contatti con gli uomini della Arbos e della Doniselli. Queste due compagini hanno dato la loro adesione di massima, quando è spuntata improvvisamente la possibilità di allineare al via da Parigi anche il campione d'Italia, Fiorenzo Magni. Il signor Leulliot si è precipitato ieri a Roma dove la Maglia tricolore era impegnata in una riunione in pista e in pratica ha ottenuto il suo consenso, mediante la realtà di una discreta offerta finanziaria.

La situazione quindi, pur non essendo ancora definita in tutti i particolari, si avvia ad ogni modo verso una soddisfacente soluzione: per Magni infatti resta solo il consenso della Casa ed è facile prevedere che il campione d'Italia riuscirà ad ottenerlo nel corso della giornata di oggi, con il «permesso» di prendere la partenza per il Giro d'Europa affiancato da quegli stessi uomini che lo hanno accompagnato all'ultimo Giro d'Italia.

Il sì di Magni costituisce la chiave di volta per l'intera partecipazione italiana, dal momento che l'Arbos e la Doniselli hanno condizionato la loro adesione appunto alla presenza in gara del-la squadra di Fiorenzo.

Dopo il sì ormai quasi certo di Magni per il «Tour» europeo, c'è da registrare oggi un sì sicuro da parte di Coletto per il Gran Premio delle Nazioni. Il corridore della Frejus, attraversando un periodo di forma non eccessivamente brillante, aveva provveduto ad avvisare gli organizzatori parigini della sua rinuncia, ma un polo di allenamenti a ritmo sostenuto lo hanno convinto a tentare la sorte proprio in quella corsa che lo scorso anno lo aveva fatto balzare sulla ribalta della popolarità in Francia.

Coletto prova ancora oggi le sue condizioni fisiche e lascerà Torino domani sera serenamente deciso a giocare la sua carta in questa competizione che vede alla partenza tutti gli specialisti delle gare contro il cronometro. Il grigio-rosso approfitterà del viaggio a Parigi per mettersi a contatto anche con gli organizzatori del Gran Premio della Svizzera a cronometro, la cui disputa è fissata per il prossimo 26 settembre a Zurigo, ed ha deciso inoltre di [illegible] poi al via della Parigi-Tours.

A questa «classica» tutta la Frejus si iscriverà al completo compreso, con ogni probabilità, Messina.

### In una sosta a Marsiglia

## Due primati di nuoto migliorati dagli azzurri

Padova, giovedì sera.

*La nazionale italiana di nuoto e pallanuoto, di passaggio a Marsiglia e diretta a Barcellona per incontrarvi la Spagna, ha sostenuto ieri un incontro di allenamento con la rappresentativa del Cercle Nageurs de Marseille.*

*Nel corso della riunione, i nuotatori azzurri hanno migliorato due primati nazionali: Lorenzelli ha vinto la prova dei 200 metri a farfalla nel tempo-record di 2'12" (p. p. 2'12"5), mentre Grin, affermandosi nei 400 metri a farfalla, ha fatto registrare al cronometrista il tempo di 5'11"1 che migliora di 2"6 il precedente record nazionale (5'14"7).*

*Da segnalare inoltre le affermazioni di Massaro nei 100 dorso (1'8"), Romani nei 100 stile libero (58") e Lazzari nei 100 rana (1'18"2). Anche nella pallanuoto gli azzurri hanno compiuto un proficuo allenamento, imponendosi per 7-2 su una rappresentativa marsigliese.*

*La squadra azzurra lascia oggi Marsiglia in treno diretta a Barcellona, dove incontrerà sabato e domenica gli spagnoli.*

### Nella finale del "Pirelli,, rivincita di Solingen

# Domenica sulle strade lombarde i nostri dilettanti contro Van Cauter

Milano, giovedì sera.

*Il «G. P. Pirelli», corsa internazionale ciclistica per dilettanti, molto in acuta domenica la sua sesta edizione.*

*Per far risaltare l'importanza della manifestazione ed il suo alto livello tecnico basta riportare i nomi dei primi classificati nelle cinque passate competizioni: 1949: J. Petrucci, 2. Minardi, 3. Albasi; 1950: 1. Ferrari, 2. Padovan; 1951: 1. Defilippis, 2. Ghidini; 1952: 1. Guerrini, 2. Bruno Monti; 1953: 1. Anreggi, 2. Tommasin, 3. Giannicchi.*

*Anche questa volta il gruppo dei partenti è molto vasto e, come al solito, di corridori selezionati nel corso delle difficili prove eliminatorie regionali si aggiungeranno i due dilettanti svizzeri classificatisi nel G. P. Pirelli Svizzero, due atleti italiani residenti in Francia e corridori stranieri scelti tra coloro che hanno preso parte ai campionati del mondo.*

*Le adesioni dell'estero non si sono fatte attendere; apre la lista degli capiti nientemeno che il nome del neo-iridato dei «puri», il belga Van Couter con i connazionali Van Aerde, Proost e Lulian. La federazione olandese dal canto suo, ha comunicato i nomi dei campione nazionale Van Dongen e di Van der Weyde mentre ecco attese ancora le iscrizioni dei ciclisti tedeschi.*

*In campo nazionale, saranno al «via» tutti gli assenti di Solingen ad eccezione dello squalificato Nello Fabbri; e inoltre alla qualificazione che per quantità la partecipazione dei nostri corridori sarà imponente.*

*Tra i migliori meritano un cenno particolare il fortissimo toscano Emilio Gelli che, disputato il «Pirelli» e il prossimo campionato italiano, lascerà la sua ormai «solita» maglia da dilettante e indosserà come professionista per il Giro di Lombardia (e forse prima ancora) l'uniforma grigio-rossa della Frejus.*

*Tra i toscani (oltre agli assenti Ranucci e Bosi) ancora in evidenza Vasco Chiapini, nella rappresentativa emiliana e lombardo invece fanno spicco Bruni, Baldini, Kucianka, Bertoglio e Chiodini.*

*I piemontesi, con il «nazionale» Chiarlone schiereranno in corso un agguerrito plotone: Ravera, Martino, Gabelli, Godio, i fratelli Porta e Mauloni, «recuperato» a Porto S. Elpidio, saranno avversari difficili per chiunque.*

*La corsa è di quelle considerate «di fondo»; per i «puri» 217 chilometri non sono uno scherzo ed inoltre ci «Pirelli» c'è la bella abitudine di marciare a media che si aggira sui 38 orari. Le difficoltà del percorso non sono eccessive, comunque le salite di Rasa e del Brinzio, gli «strappi» di Malnate e di Tavernerio, l'erta della Madonna del Ghisallo sapranno selezionare i migliori: il pesante chilometraggio e la combattività dei concorrenti faranno il resto e a Milano probabilmente non saranno in venti a contendersi la vittoria.*

# Bolidi formato ridotto questa sera al Velodromo

Si presentano questa sera al pubblico torinese, per la seconda volta, gli audaci piloti di quelle minuscole e velocissime automobili da corsa che sono note sotto il nome di «racers»

Le [illegible] vetture daranno spettacolo, con inizio alle 21, sul caratteristico Motovelodromo di corso Casale e si presenteranno in tre diverse prove. La prima verrà effettuata con la formula dell'inseguimento (4 batterie a due concorrenti; finali per il primo, secondo, terzo e quarto posto), sulla distanza di 6 chilometri pari a 15 giri. Seguiranno poi due gare in linea, con tutti e otto i «bolidi» in un vorticoso carosello e ancora una volta i presenti si [illegible] il cuore in gola quando, all'uscita dai brevi rettilinei, quattro, cinque o sei vetturette si avventureranno, rombando all'unisono, sulle ripide curve.

Tra una corsa e l'altra dei «racers» si esibirà in acrobazie motociclistiche il campione francese Pottin e nel corso per «derny» completeranno il programma della serata.

Ecco l'elenco dei piloti in gara con le rispettive macchine: Van Have (Belgio) su Cisitalia; Bertini (Italia) su Giliera; Lang (Germania) su B.M.W.; Minou (Francia) su Giliera; Lorenzetti (Italia) su Ulera; Williams (Inghilterra) su A.E.S.; Berthè (Fr.) su Cooper-Norton; Mathot (Belgio) su B.M.W.

■ Il titolo mondiale dei pesi gallo sarà in palio domenica a Bangkok tra il siamese Songkirat e il francese Robert Cohen.

## Il Cenisia al completo stasera contro l'Asti

Il Cenisia conclude stasera il ciclo delle partite amichevoli in notturna, incontrando sul campo di via Frejus, alle 21.30, la formazione dell'Asti. La squadra di Bertellini, avendo finalmente a disposizione tutti i nuovi acquisti, potrà collaudare la schieramento-tipo che parteciperà al prossimo campionato di IV Serie. Il Cenisia scenderà in campo, nel primo tempo, in questa probabile formazione: Bellarsi; Gandiglio, Torchio; Vaire, Balsardi, Segato; Marchisotto (Airaldi), Cafasso, Galleani, Ferraro, Arta. Prandardi, alle ore 20.30 una gara amichevole fra due squadre ragazzi.

# SULLE SCENE E SUGLI SCHERMI

# Quest'anno anche Torino avrà il suo «Piccolo teatro»

**Sul palcoscenico del Gobetti, rimodernato nei servizi e negli impianti, agirà la compagnia "Eleonora Duse„ di Genova - Un ciclo di settantadue rappresentazioni suddivise in due periodi - Nell'intervallo funzionerà una formazione dialettale**

## Nostra intervista con il sindaco avv. Peyron

*Il teatro Gobetti ospiterà, per la prima volta verso la metà d'ottobre, e in altri diversi periodi, la Compagnia del Piccolo Teatro «Eleonora Duse» di Genova a cui si aggiunge, come gestione, un altro Piccolo Teatro da lungo tempo in gestazione, che sarà quello di Torino. Avremo dunque anche noi quello di cui si sentiva la mancanza, un teatro semistabile che ci darà il modo di seguire una Compagnia, cioè un complesso di attori che affiatandosi fra loro, si affineranno anche col pubblico.*

*La Compagnia odierna, tranne quella che fa capo a Ernesto Calindri, si formano e sciolgono senza che gli spettatori abbiano avuto neppure il tempo di rimpiangerle. Eccitato dieci giorni in una «piazza», una settimana in un'altra, magari soltanto due o tre giorni nel teatro di una città anche importante e poi scompaiono senza lasciarvi traccia, né ricordo, e soltanto, forse, qualche fuggevole nostalgia.*

*Il cinematografo, la televisione, la radio e la rivista si accaparrano a suono di biglietti da mille, gli attori di una certa rinomanza e il complesso, così privato di uno o di due degli elementi su cui si sperimenta, si sparpaglia un po' qui, un po' là, alla ventura, con evidente danno economico degli altri compagni meno fortunati e, specialmente, a discapito delle sorti del teatro più così pericolanti. Chi ricorda più la Compagnia che duravano, immutate, almeno con gli elementi più importanti, per tre o per cinque anni, o anche più? Come il famoso complesso con la Dina Galli, l'Amerigo Guasti, il Sichel, il Ciarli e il Bracci e che, nel trascorrere degli anni, soltanto la morte di questo o di quell'attore riuscì a scomporre? Chi ricorda ancora i famosi «Trienni» di Virgilio Talli, o di Armando Falconi, e di tanti altri illustrissimi attori che per anni e anni si sentirono sostenuti dalla simpatia e dall'affetto del pubblico che il loro riconoscerva i più fedeli amici delle serate, delle lunghe stagioni autunnali e invernali?*

*Ma adesso, ci chiediamo, tanto per riprendere il discorso di prima, quando è che l'attore e il pubblico trovano ancora il tempo di conoscersi reciprocamente e di volersi bene? Quante volte abbiamo udito dagli amministratori della Compagnia, ripetere la stessa frase e con uguale amarezza: «Adesso che il teatro cominciava a scaldarsi adesso che il pubblico cominciava a conoscerci ci tocca ricominciare». E quante volte, noi stessi, abbiamo udito accogliere dall'applauso di «entrata» un generico sconosciuto e scambiato per il primo attore.*

*«Fin dal marzo del 1953 — ci ha detto il sindaco avvocato Peyron in un'intervista gentilmente concessaci — essendomi recato a Genova, e dopo aver assistito ad una recita del piccolo teatro «Eleonora Duse» di quella città, con «L'ammalato immaginario» avevo pensato alla possibilità di formare anche per Torino una compagnia stabile e di abbinarla a quella di Genova. Camillo Pilotto, mi aveva entusiasmato. E' stato lui, con la sua superba interpretazione del personaggio molieriano a darmi l'ultima spinta...».*

*«Restava, avvocato, la questione della sala».*

*«Anche a questa avevo già pensato superando sulla carta e nel mio desiderio le questioni di indole finanziaria. Il Gobetti sarebbe andato benissimo...».*

*Il Gobetti, infatti, è un magnifico teatrino, costruito nel 1[illegible] e migliorato verso i primi dell'Ottocento, e potrebbe essere invidiato da molte sale parigine che non reggono al suo confronto.*

*«Ma la platea scricchiola — gli abbiamo fatto osservare — e le poltrone vacillano e gemano...».*

*«E infatti — ci ha risposto l'avvocato Peyron — i lavori sono già in corso per fermare la tavola dell'impiantito e le poltrone. Vi saranno 550 posti a sedere e l'acustica, già buona, sarà ancora migliorata con alcuni ritocchi di poco rilievo. I servizi, i camerini, i soffitti, gli impianti elettrici già esistenti verranno gradatamente rimodernati.*

*Con l'attiva collaborazione dell'assessore alle Belle Arti professoressa Tettamanti, appassionata come me di teatro, siamo riusciti a superare alcune difficoltà che parevano insuperabili...».*

*«Quella dei locali per l'Ente del Teatro Regio, avvocato...».*

*«Appunto, ma siccome il Gobetti è solamente ceduto in gestione all'Ente del Teatro Regio, il Comune gli garantirà sul fondo già stanziato, una certa aliquota per l'affitto dei locali.*

*L'avvocato Peyron che ha studiato, ponderato a lungo la situazione che verrà a crearsi nei confronti della gestione del Piccolo Teatro, soggiunge, prevenendo la nostra domanda:*

*«Il nuovo teatro avrà della sagome il continuità non diversa da quelle della Compagnia «di giro». E allora sono riuscito a rompere una lancia in favore delle Compagnie dialettali, che d'ottimo hanno motivo di essere e di esistere per quel genere di pubblico che lentamente, faticosamente erano riusciti, bene o male a formarsi...».*

*«Male — si permetterebbe di interromperlo.*

*«E perchè?*

*«Ma perchè avvocato, in una città come Torino, dove a mala pena può trovar ragion di vita una sola Compagnia dialettale, abbiamo visto, invece, formarsi due e anche tre gruppi di recitanti l'un contro gli altri armati. Se recita Tizio, non reciterà più Caio e Sempronio starà alla parte...».*

*«Cercheremo di mettere fine — ha affermato il sindaco — a questa irragionevole rivalità. La cosa più difficile era quella di mettersi d'accordo, prima di tutto, con Genova che, in fin dei conti, aveva buon gioco per far valere e anche pesare i suoi diritti di precedenza. Sua era stata l'idea, sua l'iniziativa finanziariamente pericolosa di formare una Compagnia con attori di rinomanza e di «chiamata», suoi, quindi, tutti i rischi che comportava la fase di esperimento e quindi, il piccolo teatro «Eleonora Duse» ormai imposto all'attenzione del pubblico nazionale avrebbe potuto imporci condizioni inaccettabili. Invece abbiamo trovato molta gentilezza e comprensione da parte dell'assessore alle Belle Arti prof. De Bernardi e del direttore del Teatro dottor Furia, con i quali non è stato difficile accordarci. La società genovese chiederà allo Stato un aumento dell'attuale sovvenzione e il Comune di Torino, ripromendo al fondo già stanziato il bilancio per il corrente esercizio e a quello da stanziarsi per l'anno prossimo, coprirà la differenza che eventualmente potrebbe verificarsi, in modo che il Piccolo Teatro di Genova non abbia da subire alcuna perdita».*

*L'avvocato Peyron parla del Piccolo Teatro di Torino, non soltanto come di cosa fatta, ma con l'entusiasmo che potrebbe avere dopo un'eccezionale, trionfale successo della recita di una «novità» al Gobetti.*

*«Sì — egli soggiunge, tutto animato — perchè nella nostra sala metteremo anche in scena novità per le quali ci sarà dovuto un... supplemento di sovvenzione...».*

*«Novità... straniere...» — fantastichiamo senza volerlo il malizia.*

*«No — ci risponde subito — anche italiane».*

*«E quando inizieranno le recite?»*

*«Alla metà di ottobre, come ho già detto, e vi saranno settantadue, suddivise in due periodi: il primo dal quindici ottobre alla festività natalizia e il secondo dalla Pasqua fino alla fine della stagione teatrale. Tra i due periodi funzionerà una Compagnia dialettale».*

*Stiamo per rompere l'austero silenzio della sala del Sindaco di Torino con un applauso. Applauso all'iniziativa e a ciò che da essa potrà sorgere. Forse da quel piccolo e gravoso palcoscenico vedremo come affacciarsi, affollarci nella memoria e riscaldarci il cuore, le care, indimenticabili ombre dei Grandi scomparsi a susurrare brevi monologhi di riconoscenza: l'unico modo di non farceli dimenticare e di creare altri attori altrettanto validi e cari, è quello di offrire un palcoscenico, una nuova platea, perchè per l'uno e l'altro ricominci il dialogo interrotto, o quasi.*

**Ernesto Quadrone**

Evi Maltagliati della Compagnia del Piccolo Teatro «Eleonora Duse»

Una caratteristica espressione di Camillo Pilotto

## OGGI E DOMANI ALLA RADIO

**GIOVEDI' 16 SETTEMBRE**

**PROGRAMMA NAZIONALE** (Torino I, m. 467,4). — Ore 12: Giornale - 13,15: Album musicale - 14: Giornale; Borsa di Milano - 14,15-14,30: Novità del libro; Cronache cinematografiche - 16,30: Lo spiritismo degli altri - 16,45: Lezioni di lingua portoghese - 17: Nello Segurini e la sua orchestra - 17,30: Musica sinfonica - 18,15: Canta Rino Salviati - 18,30: Angeli, costumi e tendenze d'oggi - 19,00: Pomeriggio musicale - 19,30: Complesso diretto da Francesco Ferrari - 19,45: Ribalta di quarti lugli - 20: Orchestra diretta da Lelio Luttazzi - 20,30: Giornale; Radiosport.

Ore 21: «**Agguato diabolici**», di Silvio Gilbert. Quarto episodio «Fuga». Protagonista Carlo Romano. Compagnia di prosa di Roma. Allestimento di Lino Giuliano - 21,45: «Vetrina delle canzoni», con la orchestra diretta da Dulio Cavagnoli, Armando Fragna, Lelio Luttazzi, Gino Conte e Beppe Mojetta. Cantano Luciano Virgili, Vittoria Mongardi, Ferdinando Fericoli, Gloria Christian, Giorgio Consolini ed Ilse De Fenilis; Volpi-Martinitz: Diurni la verità; Cavaliere-Doppler: Un angelo stanotte; Cherubini-Rodi: Di quell'amore; Ashley-Fabor: Noi due; Finelli-Silvestre: Una lettera a mia madre; Lacri-Testoni: Arrivederci - 22,15: Capitani di ventura: «Il Carmagnola», a cura di Atanasio Frignani - 23,10: Concerto del pianista Gonario Soriano; Mozart-Gunz: Sonata in do maggiore, a) Allegro moderato, b) Larghetto, c) Rondò; Mompou: a) Preludio, b) La cancion que tanto amaba (Omaggio a Ricardo Viñes); Halffter: Lamento per Ricardo Viñes - 23,15: Giornale; Musica da ballo - col complesso Scotti - 24: Ultime notizie.

**SECONDO PROGRAMMA** (Torino II, m. 337,4; Torino m. I. II. Alessandria (Sicilia Clarco m. 190,1). — Ore 13: Orchestra diretta da Armando Fragna - 13,30: Giornale; Freddy Slak al pianoforte - 14: Carolina dal Tropici - 14,30: Rassegna degli agricoltori; Canta Lino Rovigno - 15: Giornale; Cembalissima inglese - 15,30: Orchestra diretta da Angelini - 16: «I ragazzi della via Pal», Romanzo di Ferenc Molnar (Quinto episodio) - 16,30: I classici del jazz - 17: «Bandiera bera», (Storie di pirati). Undicesimo episodio: Due tragici duelli - 17,45: Tito Mili Veri - 18: Giornale; Ballate con noi - 19: Orchestra diretta da Carlo Savina - 19,30: Jean Cocteau per «Il tuo compleanno» - 20: Radiosera.

Ore 20,30: «**Note per la ribalta**», Spettacolo musicale con l'orchestra ritmo-sinfonica Kramer e l'orchestra di ritmi moderni Luttazzi. Presenta [illegible] - 21,30: «Radioscope», di Amerigo ed Ivo Savi - 22,15: Ultime notizie; Trovagli al pianoforte - 22,30: Le speranze del sabato (documentario) - 23-23,30: Complesso Ferrari.

**TERZO PROGRAMMA** (Torino III, m. 219,5, Torino m. I.). — Ore 19: Letteratura spagnuola: La generazione del '98 e il «Modernismo» di Ruben Darío - Radio del Valle Inclán - 19,30: «I misteri della via Paal», Romanzo di Ferenc Molnar (Quinto episodio) - 19,50: I classici del jazz - 17: «Bandiera bera», (Storie di pirati). Undicesimo episodio: Due tragici duelli - 17,45: Tito Mili Veri - 18: Giornale; Ballate con noi - 19: Orchestra diretta da Carlo Savina - 19,30: Jean Cocteau per «Il tuo compleanno» - 20: Radiosera.

Ore 20,30: «**Note per la ribalta**», Spettacolo musicale con l'orchestra ritmo-sinfonica Kramer e l'orchestra di ritmi moderni Luttazzi. Presenta [illegible] - 21,30: «Radioscope», di Amerigo ed Ivo Savi - 22,15: Ultime notizie; Trovagli al pianoforte - 22,30: Le speranze del sabato (documentario) - 23-23,30: Complesso Ferrari.

**TERZO PROGRAMMA** (Torino III, m. 219,5, Torino m. I.). — Ore 19: Letteratura spagnuola: La generazione del '98 e il «Modernismo» di Ruben Darío - Radio del Valle Inclán - 19,30: «I misteri della via Paal», Romanzo di Ferenc Molnar (Quinto episodio) - 19,50: I classici del jazz - 20: Orchestra diretta da Angelini - 20,30: Concerto di musica da camera - 21: Il Giornale del Terzo - 21,20: «L'uomo alla moda» e «Il suo Chirone», a cura di Alberto Savinio. Programma sulla letteratura didascalica del '700 e sulla moda di questa, con particolare riguardo alle deformazioni umoristiche, ispirate a ragioni delle idee e dei costumi alla moda. Testi di Montesquieu, Voltaire, Diderot, Rousseau, Prévost, Hamilton, Laclos, Addison, Chesterfield, Parini, G. B. Vaccarini, Goldoni. Compagnia di prosa di Roma. Regia di Marco Visconti - 22,35: Johann Sebastian Bach: Concerto in do per tre pianoforti e orchestra - 23,05: Gli ultimi fermenti critici sul Romanticismo - Discussione sulla natura dell'uomo (riassunto).

**ROMA II** (m. 356). — Dalle ore 23,35 alle ore 7: Notturno dall'Italia.

**RADIO FRANCIA** (m. 347,8). — Ore 21: Concerto.

**RADIO MONTECENERI** (m. 556,6). — Ore 20,30: Concerto.

**TELEVISIONE**. — Ore 17,30: «I Bilbari». Film per ragazzi. Regia di Hal Herman. Interpreti: Carol Hughes, James Newill - 18,30: «Narratori italiani», a cura di Francesco Saponi: «Le mie prigioni», di Silvio Pellico - 20,45: Telegiornale - 21: «Una risposta per voi» (Dialoghi di Alessandro Cutolo con gli spettatori) - 21,20: «Quarta dimensione». Evasione musicale nel [illegible] dalla fantasia. Presenta [illegible], Orchestra diretta da Mario Bernardi. Regia di Mario Landi - 23,30: Replica Telegiornale.

**VENERDI' 17 SETTEMBRE**

(Principali trasmissioni)

**PROGRAMMA NAZIONALE**. — Ore 6,15: Complesso Gizzelli - 11: «Divertimento», Quadro radiofonico di Guido Pabbri - 12,15: Orchestra Conte - 13,15: Album musicale - 13: Orchestra Nicelli - 17,40: Concerto del [illegible] Linda Addisi - 18,45: Vita di E. Duse (2ª trasmissione) - 20: Musica leggera - 21: Concerto sinfonico diretto da Bernhard Paumgartner - [illegible]: Musica da ballo.

**SECONDO PROGRAMMA**. — Ore 9: Il giorno e il tempo; Orchestre Segurini - 10-11: [illegible] del golfo - 12,30: Le compagnone de la chanson - 12,50: Orchestra Savina - 13: «Terza pagina» - 18,10: Ballate con noi - 19,30: Complesso Buccellone - 20,30: Orchestra Arzilli - 21: «Epidemia in piazza» di Catania - 22: «Gli alunni del sole», dal romanzo di Marotta. Protagonista Giuseppe Porelli (3ª puntata) - 22,45: I successi del jazz - 23: Orchestra Gorla.

**TERZO PROGRAMMA**. — Ore 19: Musiche di Milhaud - 19,30: Cultura inglese - 20,15: [illegible] - 21,30: Commedia senza titolo (Pirandello); Qualche atto di Anton Cecov. Compagnia di Firenze con Mario Pisu. Regia di E. Pavolini.

**TELEVISIONE**. — Ore 17,30: Per i ragazzi: «Gli italiani Navajos»; «Più in grande di così», dal Teatro dell'Arte al Parco di Milano - 21: «Passeggiata all'Equatore». Commedia di Umberto Mastroianni.

## A COLLOQUIO CON LA GIOVANE ATTRICE CINEMATOGRAFICA

# Sophia Loren non vuol saperne di girare un film al Polo Sud

**Un regista spagnolo aveva annunciato la sua partecipazione ad una pellicola nell'Antartide, fra foche e balene - "Sto bene in Italia - ha detto la bella napoletana - dove ho un sacco di impegni„**

Roma, giovedì sera.

Smaltiti gli echi del Festival di Venezia, salvo qualche gruppetto di «patiti» che a via Veneto vi tornan sù ogni sera, l'ambiente cinematografico romano si è gettato sulla notizia di un viaggio al Polo Sud di Sophia Loren, facendone addirittura l'argomento del giorno. Tutto è dato da alcune dichiarazioni di un noto attore spagnolo, Jorge Mistral, che secondo quanto ha riferito una diffusa agenzia americana d'informazioni per la stampa, ha annunciato l'imminente realizzazione di un film, i cui esterni verranno girati tutti al Polo Sud.

La troupe di «Capo Horn» (tale è il titolo del film in parola) si trasferirà a gennaio nell'Antartide, ha detto Mistral, per girare in uno splendido e selvaggio territorio, la cui acque sono ricche di balene e di foche, elementi indispensabili per la realizzazione [illegible] «L'organizzazione produttrice spagnola — ha aggiunto Jorge Mistral — ha affidato il ruolo di interprete femminile a Sophia Loren».

Gli attori, si sa, debbono spostarsi un po' dovunque per il loro lavoro, per realizzare i soggetti [illegible] ad accontentare un pubblico che diviene sempre più esigente; ma il Polo Sud è il Polo Sud, e la notizia ha sollevato gran rumore. Si è cominciato a parlarne fra i giornalisti messi al corrente dall'agenzia americana e si è finito — come succede in questi casi — per sentire il giorno dopo l'elenco degli abiti di pellicola che la bella attrice «aveva già ordinato». L'unica [illegible] a non saperne proprio niente è lei, la Loren.

Si sapeva che la giovane stella del cinema italiano era a Porto Tolle, vicino a Rovigo per [illegible] «esterni»; [illegible] aveva quindi modo di controllare la notizia che ha seguito a circolare o naturalmente ad ingigantirsi. Invece Sophia Loren è a Roma, per una breve vacanza per una pausa nella attuale lavorazione, e tornerà a Porto Tolle ancora per sette o otto giorni, fra breve. Ci ha ricevuti ieri sera nella sua bella casa al n. [illegible] di via Ugo Balzani al quartiere Italia e si è dimostrata meravigliatissima.

«Conosco Mistral appena di nome e non so quali siano gli elementi in suo possesso per fare una dichiarazione tanto impegnativa per me. E' la prima volta poi che sento parlare di "Capo Horn", ciò ho mai avuto offerta e [illegible] di alcun genere con società produttrici spagnole», ci ha detto la signorina Scicolone (è questo il nome autentico della stella, partenopea autentica, come alcuni film l'hanno mostrata). «Sono in piena attività, attualmente; e non ho la minima intenzione di lasciare i miei impegni in Italia, che dureranno fin oltre gennaio. Non so quali possano essere le intenzioni dei produttori spagnoli, naturalmente. Ma qualunque esse siano io non ne ho notizia. E poi, mi creda, il Polo Sud non mi attira davvero. Preferisco il nostro sole o il nostro cielo...».

Sophia Loren

La Loren, come ci ha, è apparsa da poco nel firmamento del cinema italiano: ma ormai vi occupa una posizione permanente. Alle doti naturali si aggiungono ricnoscimenti autorevoli ottime qualità artistiche, si da farne [illegible] attrice completa. Nonostante la giovane età, il suo nome è già noto nell'ambiente cinematografico internazionale.

Questo potrebbe in parte spiegare le dichiarazioni di Jorge Mistral, come espressione anticipata del desiderio di assicurarsi la partecipazione della attrice partenopea al film spagnolo. D'altronde la propensione bellezza mediterranea (tale da farne la «vendicatrice» più dotata del movimento anti-Dior) della Loren, ha già attirato la produzione americana, circostanza questa che potrebbe confermare l'inesattezza delle dichiarazioni dell'attore spagnolo.

Siamo infatti al corrente di numerose offerte, per esempio della RKO, perchè la nostra stella si trasferisca ad Hollywood. Ma nemmeno questo sembrano aver avuto successo. «Non mi sento di allontanare ancora — ci ha dichiarato in proposito Sophia Loren — la produzione americana; e soprattutto non intendo lasciare l'Italia. Almeno per ora».

D'altra parte la giovane diva, che lunedì 20 settembre compie 21 anno, ha dichiarato già il suo pensiero, rispondendo al recente «[illegible] critico» della cinematografia italiana giuntoci dagli Stati Uniti, sul quale le polemiche non sono ancora cessate, e dalle quali l'infingimento dell'attrice napoletana potrebbe [illegible] appunto [illegible] battuta nei confronti del cinema straniero. Ma di Polo Sud, questo è certo, la Loren non ne sa niente, nè intende andare a girare fra foche e balene.

«A gennaio sarò [illegible] a Cinecittà; ho appena cominciato a lavorare con De Sica e Monicelli e ho già concluso altri accordi, tali da escludere — ci ha confermato con decisione — che possa accettare scritture dall'estero per tutta la stagione appena iniziata».

**n. g.**


**GENITORI - STUDENTI**

**RITARDATARI, BOCCIATI, OPERAI, IMPIEGATI**

*PRENDETE NOTA DI QUESTO INDIRIZZO!*

40.000 ISCRITTI **ISTITUTO "VOLONTA'"** FONDATO NEL 1921

SCUOLE RIUNITE PER CORRISPONDENZA

ROMA - VIA ARNO, 44 - ROMA

**200 CORSI scolari, economici, perfetti,**

di preparazione a tutti gli *ESAMI e CONCORSI*

**del 1955-56 e 1956-57, in casa propria!**

PROGRAMMA ILLUSTRATO GRATIS N. 5

RICORDATEVI: VOLONTA' - Via Arno 44 - ROMA


## Una cena movimentata

II. — *Alessandro Enrico Dujarier a soli 22 anni è considerato uno dei «re di Parigi». Infatti a 21 anni, nel 1840, egli ha acquistato, in società con Emile de Girardin, il giornale La Presse. I due hanno apportato delle innovazioni sensazionali al quotidiano, pubblicando dei romanzi in appendice, dovuti alla penna dei romanzieri più rinomati, come Balzac e Dumas. Naturalmente, la tiratura del giornale aumenta considerevolmente e così anche gli annunci pubblicitari, tra la rabbia impotente dei giornali concorrenti, i quali cercano in tutti i modi di ostacolare l'ascesa de La Presse. Più accanito di tutti è Il Globo, tanto che tra i due giornali sorgono anche delle questioni che vengono portate davanti ai tribunali. Alessandro Emilio Dujarier intanto è diventato l'amante della bella danzatrice Lola Montez, alla quale la sera del 7 marzo dona alcuni biglietti per il teatro «Vaudeville», chiedendole di lasciargli libera la serata, per poterai recare ad una cena con amici, promettendo di ritornare a mezzanotte.*

Nello stesso momento in cui Dujarier si congeda da Lola Montez per recarsi alla cena presso il ristorante «Fratelli provenzali», un giovane di 24 anni, critico drammatico de *Il Globo*, Rosemond de Beaupin di Beauvallon, che sta recandosi alla stessa cena, saluta la sorella, signora Granier de Cassagnac, ed il cognato, il focoso polemista, redattore capo de *Il Globo*. Perchè i rappresentanti dei due giornali avversari stanno per incontrarsi al banchetto organizzato dalla bella Anais, Lévenne: e da questo incontro non c'è nulla di buono da prevedere. Chi è Rosemond de Beauvallon? E' un erede della Guadalupa. Assunto a 500 franchi al mese da *Il Globo*, Beauvallon è molto noto fra le attrici, è giocatore sfrenato, ha il gusto delle avventure e la sua vita è sempre stata tra le più sfrenate e dissipate. Figlio di un uomo che nella Guadalupa si era battuto moltissimo, Beauvallon è assai noto come schermidore di prima classe. Ma è anche molto abile nel maneggio delle armi da fuoco, e in un suo libro, «Impressioni di un viaggio a Cuba», egli descrive una sua prodezza [illegible] nell'aver centrato e ucciso con un colpo di pistola un uccellino appollaiato sul [illegible] di un albero. Il banchetto ai «Fratelli provenzali» ha un brillante inizio. Anais Lévenne che lo presiede, ha alla sua destra il cronista-romanziere Roger de Beauvoir e alla sua sinistra Napoleone Bertrand, uno dei figli del generale, che fu compagno dell'imperatore a Sant'Elena. Davanti alla bella sono il suo protettore ufficiale, il conte Alfredo de Fiers, che ha alla sua destra l'attrice del «Vaudeville», signora Thénard, e Beauvallon, e a sinistra la bella Vittorina Capon, Armando marchese de Fiers e Dujarier. Vi sono poi ancora una decina di convitati, tra i quali la famosa Alice Ozy, del «varietà», Atala Beauchêne, l'altro figlio del generale Bertrand, Arturo, e Carlo de Beigne del *Constitutionale*. Allo champagne, tutti i convitati [illegible] un po' eccitati (si tratta alla fine di un pranzo a 55 franchi per persona, somma che a quell'epoca viene considerata enorme per un pasto) e Dujarier, molto in vena, si alza di tanto in tanto per lanciare dei motti di spirito. Ad un certo punto egli dichiara che è giunta l'ora di dare del tu alle signore, e facendo tintinnare delle monete d'oro nel suo borsellino, si rivolge alla bella Lévenne e le dice: «Anais, fra noi mesi, io dormirò nel tuo letto!». L'attrice offesa si mette a piangere e Dujarier per rimediare al mal fatto deve chiederle scusa. Dopo i liquori i convitati si alzano, tra un gran clamore, apprestandosi gli uni a giocare a carte e gli altri a ballare. Roger de Beauvoir, che Dujarier aveva preso un poco di mira coi suoi motti di spirito, ironizzando sulla sua eleganza di damerino, si avvicina al compromesso

rio de *La Presse* e gli chiede notizia di certe sue novelle da lui consegnate da tempo al giornale e che giacciono ancora in un cassetto. «Non avete ancora finito di aspettare — risponde seccamente Dujarier. — I miei abbonati preferiscono la prosa di Dumas alla vostra!». Beauvoir replica con vivacità, e lo scambio di parole assume il tono di una disputa. «State forse cercando un pretesto?», chiede Dujarier. «Non cerco mai pretesti — risponde Beauvoir —, ma talvolta mi avviene di incontrarli».

**Segue: *Due cartelli di sfida.***

## Duello mortale


**PAGAMENTO RATEALE**

**GARANZIA DI QUALITA' E DURATA**

**ABBIGLIAMENTO** Nessuna cambiale in Banca Bassoli, impermeabili, cappotti sahariane ecc. uomo signore e ragazzi. FART, v. 6, P. Assisi 27

**ARREDAMENTI** privati a continua: camere 75.000, sale 85.000, tinelli 35.000, salotti. Via Montevideo 4, Sacc. Durbano Jolanda 7 (cortile). Telef. 779-789

**CUCINE** Economiche - Nessuna cambiale in Banca F.A.R.T. - Via San Francesco d'Assisi, 27 Telefono 538-869

**CUCINE** Gas, Elettricità, Frigoriferi, Elettrodomestici Lavatrici, Aspirapolvere: primarie marche. Cambi, Manutenzioni, assortimento, prezzi migliori. Concess. Brioss, corso Vittorio 86

**FRIGORIFERI** BOSCH. Negozio, famiglia, originali tedeschi. Modelli Fiera di Milano, garanz. 5 anni. Concess. Torino e Provincia: Brioss, c. Vittorio 86

**GIACCHE** PELLE - Nessuna cambiale in Banca - F.A.R.T. - Via San Francesco d'Assisi, 27 Telefono 538-869

**IMPERMEABILI** Nessuna cambiale in Banca F.A.R.T. - Via San Francesco d'Assisi, 27 - Telefono 538-869

**MACCH. CUCIRE** Kraysler, Pfaff, altre marche, ass. modelletti, compro, vendo, cambio, ripero, rateaz. Ceravello, c. Re Umberto II, t. 49-077

**MOBILI** ARTIGIANI MOBILI - Corso Vittorio, 88 Vasto assortimento matrimoniali - Pranzo Tinelli - Cucine — Prezzi di fabbrica

**MOBILI** CASABELLA - Vasta Esposizione Rateazioni - Sostituzione mobili usati Via Garibaldi, 6 - Telefono 521-117

**MOBILI** Con 5000 lire al mese potete arredare la vostra casa. Al MOBILIFICIO CURTI via Po 15 bis, Magazzini via Principe Amedeo 29. Vasto assortimento

**MOBILI** MOBILIFICIO RILLI Via S. Anselmo, 1 angolo corso Vittorio Vasto assortimento matrimoniali - pranzi tinelli, cucine comuni e di lusso

**MOBILI** MOBILIFICIO SAN PAOLO - Via Mazzini 2 Da dodici a ventiquattro rate Grande assortimento ai migliori prezzi

**PALETOTS** Nessuna cambiale in Banca - F.A.R.T. Via San Francesco d'Assisi, n. 27 Telefono 538-869

# ULTIME NOTIZIE

MENTRE L'ISTRUTTORIA SEPE E' ALL'ESAME DELLA PROCURA

# Parlano i legali del principe d'Assia

**Dichiarazioni del difensore De Marsico e dell'avvocato della famiglia Savoia - "Siamo assolutamente tranquilli. Abbiamo raccolto tutti gli elementi necessari a chiarire la posizione del giovane Maurizio" - La Coglio dice: "Non è lui" - Ipotesi della madre della Montesi sull'assassinio di Wilma**

Roma, giovedì sera.

Contrariamente al previsto, il colloquio di Maurizio d'Assia con i suoi legali non è avvenuto a Fiuggi, ove l'avv. De Marsico si trovava, bensì a Roma, nello studio dell'avv. Carlo D'Amelio, al n. 8 di piazza Poli. L'avv. De Marsico era ripartito da Fiuggi in macchina e poco prima della partenza, avvicinato da un giornalista, aveva dichiarato: «Mi spiace di non poterle fornire alcuna notizia in merito ai progetti futuri del mio cliente. Io appartengo alla vecchia scuola: non amo propalare segreti che mi vengono affidati per motivi professionali. Maurizio d'Assia dovrà difendersi se verrà incriminato, ma sulla linea che egli adotterà per tutelare la sua onorabilità non sono in grado di fornire rivelazioni. Posso dirle soltanto — confermando quanto dichiarai a suo tempo a Napoli —, che, anche ai lume degli avvenimenti più recenti, sono completamente tranquillo sulla situazione del principe D'Assia.

«Per ciò che riguarda la campagna di stampa scatenata da quasi tutti i giornali, posso avvertirla, — ha proseguito l'avv. De Marsico — che ho presentato una interrogazione al Senato chiedendo al Governo dei provvedimenti concreti perchè sia tutelato il diritto dei cittadini di vivere in assoluta tranquillità.

Giunto a Roma, il penalista si è recato subito nello studio dell'avv. D'Amelio, legale della famiglia Savoia. Erano le 13. Il colloquio durava un'ora e mezzo.

Precedentemente l'avvocato D'Amelio si era recato per ben due volte a Villa Polissena, residenza degli Assia, per parlare con il padre di Maurizio, principe Filippo, o col fratello del giovane, Enrico.

Al termine del colloquio con colui che così clamorosamente è balzato in primo piano nella vicenda Montesi, l'avv. D'Amelio, legale dei Savoia, ha fatto a un giornalista le seguenti dichiarazioni: «Abbiamo esaminato con attenzione gli ultimi avvenimenti che hanno chiamato in causa il principe d'Assia e abbiamo radunato tutti gli elementi necessari per una chiarificazione. Le posso confermare, riguardo alle contraddittorie notizie circolate in questi giorni, che la signorina con la quale Maurizio d'Assia si recò a Capocotta esiste effettivamente. Per un senso di comprensibile cavalleria, il principe ne ha taciuto finora il nome, ma è pronto, comunque, a fare il suo dovere di cittadino e, se richiesto, a portare il nome a conoscenza delle autorità inquirenti».

L'avv. D'Amelio, rispondendo ad alcune nostre domande, ha altresì escluso che Maurizio d'Assia abbia prima ricevuto qualche citazione dalla Sezione istruttoria, e che intende — come hanno scritto taluni — presentarsi al magistrato senza alcun preavviso. «Si presenterà non appena verrà convocato — ha concluso il legale. — Nel frattempo contiamo di ricorrere anche noi in Cassazione, per ottenere il rilascio del passaporto ritirato».

Alcuni amici di Anna Maria Caglio hanno dichiarato che la terribile ragazza milanese è rimasta molto sorpresa quando ha saputo che alla ribalta della vicenda Montesi era apparso anche il figlio di Mafalda di Savoia, e E' assolutamente sbagliato — avrebbe detto la Caglio — ritenere il principe Maurizio d'Assia responsabile di qualcosa. A me, in proposito, non è mai risultato nulla».

«Se, come mi ha detto il dott. Sepe, l'hanno assassinata, Wilma deve avere incontrato, uscendo di casa, qualcuno da cui è stata attirata in un tranello. Questo sostiene la madre di Wilma Montesi. Mia figlia — ha aggiunto la signora — non conosceva Maurizio d'Assia, Piero Piccioni e Ugo Montagna. La nostra famiglia non ha mai avuto a che fare con principi, marchesi e figli di ministri. E siccome le perizie di ieri e quelle di oggi sono concordi nell'affermare che Wilma era assolutamente integra, allora bisogna dire che la mia povera Wilma è una seconda Maria Goretti».

La signora Maria Petti Montesi aveva sempre lasciato chiaramente intendere di aver ra accettato per buona la «tesi del pediluvio» senza intervento colposo o doloso di qualcuno. Queste circostanze, e soprattutto le dichiarazioni del dott. Sepe, hanno fatto modificare alla signora Montesi la propria convinzione.

Mentre per il principe d'Assia il provvedimento del ritiro del passaporto ha potuto far credere che le accuse lanciate nei suoi confronti dai guardiani di Capocotta abbiano seria consistenza, per Piero Piccioni il ritiro del passaporto ha fatto ritenere che le prove da lui fornite sulla sua innocenza siano fallite.

Per quanto si sa, invece, il figlio del Ministro degli Esteri, sentito da Sepe tre volte in qualità di testimone, non è stato mai richiesto di fornire prove di quanto ha asserito, cioè di non aver avuto alcuna parte nella fine di Wilma Montesi. Dunque non è azzardata l'ipotesi che Maurizio d'Assia e Piero Piccioni costituiscono il «falso scopo» di Sepe.

L'assassino di Wilma Montesi, per Sepe, sarebbe un altro, il «terzo uomo».

Il «pilota solitario» è giunto al Cairo. Com'è noto, si tratta di un capitano delle linee civili americane che per passare le ferie si è acquistato un apparecchio monomotore col quale ha iniziato da New York il giro del mondo

Il padre accusa la famiglia Patino

# La piccola Isabella rapita dai nonni

*I legali del miliardario confermano la notizia - Tra Jimmy Goldsmith e i suoceri era sorto un dissidio per la custodia della piccina - La causa verrà discussa domani in Tribunale*

Nostro servizio particolare

**Parigi, giovedì sera.**

Una gigantesca battuta è in corso in tutta la Francia questa mattina per ritrovare la piccola Isabella Patino, la bambina di quattro anni nata dal tragico matrimonio fra l'erede di una «catena» di alberghi britannici, Jimmy Goldsmith, e la figlia del magnate dello stagno boliviano, Antenor Patino.

Tutti i porti e gli aerodromi francesi sono stati sottoposti ad una rigorosa sorveglianza, e dappertutto sono state trasmesse le generalità e le caratteristiche della governante inglese signorina Cockbill, che è sparita questa notte insieme alla bambina dalla casa della nonna della piccina a Versailles. In un drammatico appello pubblico, il padre Jimmy Goldsmith ha dichiarato ieri sera che la piccola Isabella soffre di disturbi nervosi, aggiungendo: «Se la mia bambina non verrà scoperta al più presto, rischia di morire».

E' stato lo stesso padre affranto a descriverci le circostanze della misteriosa vicenda. Il giovane miliardario aveva cercato ieri sera di mettersi in contatto con i genitori di sua moglie, che aveva lasciato appena un'ora prima che fosse scoperta la sparizione della bambina. Finalmente, recatosi a casa della suocera — la duchessa di Dorcal — a Versailles, apprendeva che la governante inglese della piccina aveva lasciato con quest'ultima la sua camera, e si era portata dietro le sue valige ed i suoi oggetti personali. Immediatamente Patino si rivolse alla polizia e sporse querela per rapimento contro ignoti.

La polizia e il padre si sono astenuti questa notte dal formulare ipotesi sul rapimento della bambina, su di rapimento si può effettivamente parlare. Ma alcune circostanze parrebbero di spiegare la vicenda: da tempo erano sorti dissensi fra gli suoceri di Goldsmith e il genero per la custodia della piccina. Essi sostenevano che il giovane ventenne, che era troppo spesso in viaggio per affari, non era in grado di occuparsi adeguatamente della bambina e di circondarla del dovuto affetto. Il dissidio si era inasprito al punto che domani avrebbe dovuto essere decisa la sorte della piccina da un Tribunale civile francese.

Secondo Goldsmith, è stato perquisito l'appartamento di sua suocera al secondo piano dell'albergo nel quale vive a Versailles. Sono state scoperte le valige disperse dappertutto al suolo, e indumenti in disordine in ogni angolo. Ma mancavano tutti gli oggetti che appartenevano alla signorina Deborah Cockbill, la governante della piccina».

La conferma che non si tratta di un ratto vero e proprio è venuta stamane dagli avvocati della famiglia Patino che hanno dichiarato che la piccola «si trova a Parigi o nella vicinanza presso sua nonna signora Patino, e non è stata rapita, come suo padre ha asserito ieri sera».

Gli avvocati hanno spiegato che la piccola Isabella di 4 mesi, soffre di anoressia, cioè carenza di cibo nel sangue, ed era stata affidata alle cure di sua nonna, la nipotina Isabel Goldsmith al genero James Goldsmith a causa delle condizioni di salute della piccola.

La romantica storia di Isabella e Jimmy è nota. Essi disgustarono celebri quando Jimmy Goldsmith si portò via dall'Africa del Nord la bellissima fanciulla bruna, figlia di facoltà, dopo che il padre le aveva vietato di incontrare l'innamorato.

La coppia dovette nascondersi per vari giorni per sfuggire alle ricerche degli investigatori sguinzagliati dal miliardario Patino, prima di riuscire a strappare a quest'ultimo il consenso per il loro matrimonio. Ciò avveniva nel mese di gennaio scorso. Ma in marzo la bella Isabella cadeva a terra avendo una sera, e all'ospedale dove veniva ricoverata doveva essere operata d'urgenza per un tumore al cervello. Malgrado l'intervento la fanciulla spirava poche ore dopo. Ma i medici riuscivano con un taglio cesareo a far sopravvivere la bambina che portava nel seno.

**Christian Delabarre**

La piccola Isabella Patino, nata il 15 maggio scorso

UN'ALTRA RAGAZZA INGLESE BARBARAMENTE UCCISA

# Strangolata con una sciarpa di seta in un prato alla periferia di Londra

*Il delitto compiuto a dieci giorni di distanza dall'assassinio di «Elena, la rossa» soffocata con una calza - L'omicida sarebbe lo stesso in entrambi i casi e viene ricercato fra gli avieri americani di stanza nella zona - Sospettato anche un uomo calvo, noto come «Tommaso ficcanaso»*

**Londra, giovedì sera.**

*Un'altra ragazza è stata strangolata. Il primo delitto fu scoperto dieci giorni fa: una irlandese ventiduenne, nota negli ambienti equivoci di Piccadilly come Elena la rossa, era stata strozzata con una calza di seta. Ieri mattina, la ventunenne Jean Mary Townsend è stata rinvenuta cadavere in un terreno acquitrinoso a dieci minuti da casa sua; strangolata con la sua sciarpa di seta nera. Si sospetta che una medesima persona abbia assassinato le due ragazze: forse un aviere americano, Elena la rossa era infatti molto popolare in certi gruppi di avieri americani; la Townsend è stata uccisa a un palo di centinaia di metri dalla più importante base aerea americana in Gran Bretagna, la base di Ruislip.*

*Miss Jean Mary Townsend, che viveva con i genitori fu padre è un ispettore della polizia, una madre è impiegata in una fabbrica), non aveva mai trascorso tutta una notte fuori di casa. Diplomata in Belle Arti, lavorava, a volte anche come modella, per una ditta di confezioni teatrali. Aveva disegnato anche alcuni costumi per il film Moulin Rouge.*

*I colleghi, gli artisti e le artiste che la conoscevano hanno parlato di lei come di una ragazza molto bella, elegante, colta, piena di tatto e socievole, ma assai cauta nella scelta degli amici. Non aveva relazioni sentimentali. Due o tre volte la settimana trascorreva la serata in un club di Leicester Square, frequentato da gente di teatro. In quel club la chiamavano la «ragazza tranquilla». La sua vita, insomma, era regolata in modo da escludere ogni appuntamento con l'imprevisto o l'ignoto.*

*Benchè la sera di ieri l'altro perdette l'ultimo autobus. Era stata in casa di amici che avevano dato un «party a piramide» come si chiama il giuoco di società che in questi giorni furoreggia a West End ed è praticamente il «Boule de neige» francese. La Townsend che abitava all'estrema periferia di Londra, a West Ruislip, riuscì a salire sull'ultimo treno sotterraneo, ma giunta nel suo sobborgo verso la mezzanotte e un quarto si rendeva conto che aveva perduto l'ultimo autobus e si incamminava a piedi. Evidentemente venne aggredita nei pressi di un terreno acquitrinoso a ridosso di alcune case. La luna era piena, ma a Ruislip ogni illuminazione cessa a mezzanotte.*

*Lotta disperatamente come si deduce dall'erba pestata e dagli abiti della ragazza strappati. Alla fine il criminale ebbe ragione degli sforzi della giovane, e uccisela, si limitò a figliare le calze e le scarpe. La Townsend indossava un abito da party di seta nera, cappellino e guanti neri lunghi fino al gomito. Il suo corpo è stato rinvenuto ieri mattina alle 7 da un uomo che si recava al lavoro percorrendo una scorciatoia. Venti minuti prima i genitori della ragazza, andando in ufficio come ogni giorno, erano passati, senza accorgersi di nulla, a una ventina di metri dal cadavere.*

*La polizia sta cercando un certo «Peeping Tom» che significa «Tommaso ficcanaso». Costui è noto in tutto Ruislip per la sua abitudine di molestare le donne che passano sulla Pinkwater di fronte al cespugli fra cui è stata uccisa la Townsend e perchè si apposta nei luoghi frequentati dalle coppiette. Si tratta di un uomo sui 35 anni, alto e piuttosto calvo.*

## Scopre in soffitta uno scheletro umano

**Disseppellisce il cadavere del cognato per inviarlo alla sorella che si sentiva sola dopo la morte del marito**

**Trento, giovedì sera.**

Un ex bocchino di Spiazzo, in valle Rendena, il cinquantenne Silvio Compostella, e il suo amico Antonio Albertini, di 62 anni, sono stati tradotti questa mattina alle carceri di Tione a disposizione dell'autorità giudiziaria per una incredibile vicenda di trafugamento di cadavere.

Ieri mattina una coinquilina dell'Albertini recatasi nelle soffitte della casa a prelevare della legna, rimaneva paralizzata dal terrore per una macabra visione che le si era presentata dinanzi agli occhi. Sulle assi del pavimento giacevano, allineate nella loro compostezza scheletrica, le bianche ossa di un corpo umano.

In breve gli abitanti del caseggiato venivano messi a rumore dalle dichiarazioni della donna e la voce che uno scheletro giaceva nel solaio faceva rapidamente il giro del paese. La stessa donna che aveva fatto la macabra scoperta correva ad avvertire il segretario comunale. In pochi minuti l'autorità si metteva in moto ed effettuava un sopraluogo. Nessuna allucinazione da parte della donna: lo scheletro esisteva veramente.

Non è stato difficile per i carabinieri venire a capo della strana vicenda. Poco tempo fa, ha raccontato poi l'Albertini ai militi, egli aveva ricevuto dalla Sardegna una lettera della sorella, che dieci anni fa era rimasta vedova di Michele Quesada, deceduto appunto nel paese trentino di Spiazzo. Trovandosi lontana dalla terra natia, e per di più senza il conforto di avere vicino la tomba del marito, ella aveva pregato il fratello di inumare la salma appunto del Quesada e di trasferirla nell'isola.

L'Albertini, dinanzi alla stranissima richiesta della sorella, aveva avvicinato l'ex-bocchino comunale affidandogli il compito di disseppellire la salma. Lo stesso Albertini anzi, dato di piglio a una pala, si metteva a scavare la fossa, assieme al Compostella, fino a che venivano alla luce i resti del cognato. Lo scheletro non era del tutto scarnificato. Perciò le ossa venivano trasportate nella soffitta della sua casa e sparse sul pavimento perchè potessero asciugare.

Se la donna non avesse scoperto lo scheletro, l'Albertini, secondo sue dichiarazioni, avrebbe provveduto a confezionare un pacco con i resti del cognato e a spedirli in Sardegna.

DOPO LE DIMISSIONI DEL SINDACO

# Indette a Imperia nuove elezioni?

**Il contrasto fra democristiani e socialdemocratici potrebbe portare allo scioglimento dell'intero Consiglio comunale - La crisi rimane tuttora aperta**

Dal nostro corrispondente

**Imperia, giovedì sera.**

La crisi determinatasi nel Comune di Imperia non ha ancora preso orientamenti e per ora continuano i commenti della popolazione la quale si domanda chi potrà essere il nuovo sindaco, mentre il dimissionario dottor Scajola continua nel suo mandato solo per il disbrigo delle normali pratiche e, come sempre, osserva scrupolosamente l'orario di ufficio.

In alcuni ambienti, dopo aver fatto notare che il sindaco non avrebbe potuto dimettersi nemmeno dopo il voto di sfiducia pronunciato dal Consiglio comunale in quanto sarebbe occorsa una maggioranza qualificata, cioè 21 voti contrari anzichè 18, si sostiene che la riunione consigliare di martedì sera nella quale la crisi è scoppiata, potrebbe venire invalidata dall'autorità tutoria poichè essa avrebbe dovuto essere segreta e non pubblica. Questi, più che orientamenti, appaiono discussioni destinate a non aver seguito in quanto lo stesso Scajola ha dichiarato di accettare l'esito della votazione ed infatti, appena questo è stato reso noto, ha rassegnato le dimissioni.

Ieri sera si sono riuniti i quattro assessori rimasti in carica, i quali avevano dichiarato l'intenzione di dimettersi in segno di solidarietà con il sindaco, ma nessuna decisione al riguardo è stata ancora comunicata. La D.C. intanto pensa alla riunione del Direttivo provinciale e gli inviti per la convocazione sono pronti ma non sono stati ancora diramati in quanto sabato prossimo, giorno per il quale la riunione era stata progettata, saranno assenti diversi membri.

E' pure opinione generale che sarà affrontata a fondo la situazione di disagio esistente in seno alla D.C. tra alcuni suoi componenti, due dei quali, consiglieri comunali da tempo non si presentano alle sedute del Consiglio. Queste due assenze, unitamente a quella inattesa della consigliere Speranza Balestra, sono stato la causa indiretta della caduta del sindaco che ha avuto uno scarto di due soli voti contrari.

Intanto il dott. Scajola ha rilasciato ieri a un giornale genovese una dichiarazione pubblicata questa mattina, nella quale dice chiaramente che la colpa della crisi è dei socialdemocratici i quali l'hanno provocata senza saper dare una giustificazione che si potesse ritenere veramente tale. Molti perciò pensano proprio, dopo tale categorica affermazione dell'ex-sindaco — il quale è pure segretario provinciale della D. C. — che una riconciliazione fra d.c. e socialdemocratici sia diventata più difficile. E questo potrebbe portare allo scioglimento dell'intero Consiglio e alla necessità di indire nuove elezioni.

Il ministro della Difesa, on. Taviani, ha fatto pervenire al dott. Scajola un telegramma di fraterna solidarietà, nel quale ricorda il molto lavoro svolto per il partito e la città di Imperia.

**n. b.**

## La morte del maestro Gennai

**Milano, giovedì sera.**

E' deceduto ieri, dopo lunga malattia, il noto musicista Leopoldo Emanuele Gennai, compositore e direttore d'orchestra. Nato a Firenze nel [illegible], il maestro Gennai diede per molti anni la sua attività alla Scala come primo sostituto e direttore.

## Decresce a Varese l'epidemia tifoidea

**Varese, giovedì sera.**

L'infezione tifoidea, che si è sviluppata in città, da ieri sera alle prime ore di stamane ha fatto registrare solo altri tre ricoveri all'Ospedale circondariale, dove i sottoposti a controllo sono ormai circa una settantina.

Le condizioni dei malati di tifo, sono, salvo qualche eccezione, buone. L'andamento del processo infettivo si presenta favorevole grazie anche ai mezzi curativi a disposizione. Dei soli sono i casi fra i degenti, che presentano un aggravarsi dei sintomi; per gli altri, il decorso della malattia è normale. Quasi tutti lamentano temperature febbrili, dolori di testa e crampi viscerali, oltre a conati di vomito.

L'Improvvisa tragedia degli amanti di Genova

# La Gianelli non sa ancora d'aver ucciso il giovane Bruzzone

**Folle d'amore, essa non poteva rassegnarsi all'idea che il ragazzo la lasciasse**

Patrizia Gianelli dopo l'interrogatorio in Questura

**Genova, giovedì sera.**

Permane viva l'impressione nella zona di via Teodosia, per la fulminea tragedia avvenuta ieri, nella quale ha trovato la morte il giovane Achille Bruzzone, di 25 anni, commesso di borsa.

Il giovane, com'è noto, mentre usciva di casa ieri mattina alle 7,15 per andare al lavoro, veniva affrontato sul portone dalla sua amica, Patrizia Gianelli, di 26 anni, coniugata e divisa dal marito, con la quale il Bruzzone aveva stretto da tempo una relazione che però ora voleva troncare. La donna, dopo breve discussione, convinta che il giovane non sarebbe più tornato a lei, esplodeva a bruciapelo contro di lui due colpi di pistola. Il poveretto, dopo avere gridato in uno sforzo supremo «Mamma, mamma», stramazzava a terra agonizzante. Decedeva dopo pochi minuti dal suo ricovero all'ospedale: un proiettile gli aveva leso il cuore.

Costituitasi in Questura, l'omicida veniva subito interrogata dal comandante della Mobile. Alle domande del dottor Calenda, la Gianelli ha risposto tra i singhiozzi, e spesso si è interrotta, colta da malore.

In sostanza, la donna ha dichiarato di avere sparato sull'amante esasperata dal suo comportamento. Ella era sempre innamorata dell'amante, ma aveva capito che ormai i loro rapporti si erano guastati definitivamente.

La Gianelli si era trasferita a Genova da Sanremo nel 1947 e aveva preso alloggio con la propria famiglia alla Doria. Dopo alcune settimane trovò un'occupazione in qualità di operaia presso lo stabilimento Elah, di Pegli. Qui la giovane conobbe l'operaio Amedeo Chiarico, il quale, dopo averla corteggiata per cinque mesi, la condusse all'altare. Non fu un matrimonio d'amore: il Chiarico era più vecchio di 16 anni di lei, mentre la sposa, a quell'epoca, non aveva ancora raggiunto i vent'anni. La vita dei due sposi fu presto offuscata da dissidi che non tardarono a sfociare in furiose liti. Nell'agosto del 1952, infine, i due coniugi decisero di separarsi legalmente.

Il primo incontro tra Achille Bruzzone risale a un anno e mezzo fa. Fra i due si intrecciò ben presto una relazione amorosa e tutto filò in perfetto accordo fino al Ferragosto scorso, giorno in cui scoppiarono le prime discussioni. La relazione era arrivata a un punto critico: il giovane non vedeva altra via di uscita se non quella della separazione. Egli infatti sapeva che non l'avrebbe mai potuta sposare. La Gianelli invece si era attaccata disperatamente al giovane e non voleva lasciarlo.

Questo stato di cose è stato il primo colpo che ha indebolito la ragione della ragazza; da allora essa cominciò a dare segni di squilibrio mentale. E sabato scorso la Gianelli acquistava una rivoltella a sei proiettili.

La donna ha dichiarato al dott. Calenda che in un primo tempo le era balenato alla mente il proposito di uccidersi; ma poi ne fu dissuasa da alcune amiche. Qualcuno però riferì il fatto al Bruzzone, e questi, nel suo penultimo incontro con l'amante, nella serata di lunedì le strappò la borsa dalle mani, prese la rivoltella e ne tolse i proiettili. Purtroppo restituì l'arma alla donna; e questa si affrettò ad acquistare altri proiettili gli stessi che ieri mattina hanno ucciso il Bruzzone.

L'assassina è in carcere non sa ancora di avere ucciso il suo amante.

## Va a schiacciarsi con la moto contro un autotreno fermo

**Bergamasia, giovedì sera.**

In un incidente stradale è perito ieri sera un giovane studente di Crevacuore (Vercelli), Italo Luigi Zanibelli di 21 anno. A bordo della sua motoretta egli percorreva verso le 21 il tratto di strada provinciale Tronzano-Vercelli, diretto in quest'ultima località, allorchè, non avendo scorto un grosso autotreno con rimorchio fermo per un guasto meccanico, andava a schiantarsi contro il rimorchio stesso.

Il giovane motociclista è rimasto ucciso sul colpo. Non è stato ancora precisato se l'autotreno, che sostava incustodito alla sua destra, avesse i fanalini accesi. La morte del giovane, molto conosciuto nella Valsesia e nella Valsessara, ha destato viva impressione.

# Il pranzo dei Savoia per i 50 anni di Umberto

*Delusa l'attesa dell'annuncio ufficiale del fidanzamento di Maria Pia con Alessandro di Jugoslavia*

**Ginevra, giovedì sera.**

(l. fa.) - *Nel tardo pomeriggio di ieri un'agenzia americana diffondeva la notizia che l'ex-re d'Italia, Umberto II, il quale, dopo la crociera a bordo dell'«Agamemnon» ha fatto ritorno a Ginevra, avrebbe annunciato durante un pranzo a Merlinge il fidanzamento di sua figlia Maria Pia con Alessandro di Jugoslavia.*

*Subito dopo il suo arrivo nella proprietà di Merlinge, Umberto riceveva i suoi membri della delegazione italiana, con cui si intratteneva per circa un'ora e mezzo. In serata l'ex-re, che ieri ha compiuto il suo 50° genetliaco, offriva il pranzo per il quale vi era tanta attesa e a cui partecipavano i suoi intimi. Sono giunti a Merlinge numerosi telegrammi di felicitazione. Prima di fare ritorno in Portogallo, Umberto si tratterrebbe ancora alcuni giorni a Ginevra.*

## Fetisce il marito e si getta dalla finestra

**Roma, giovedì sera.**

Una donna, dopo aver ferito gravemente il marito, si è gettata dalla finestra della propria abitazione riportando anche lei gravi ferite. Il fatto è avvenuto ieri sera: una violenta lite è scoppiata in un appartamento al secondo piano dello stabile di via Monte Pelvino, tra i coniugi Abelina Civitarese e Romeo Valeri, rispettivamente di 55 e 60 anni. Sembra che la donna avesse rimproverato il marito di essere continuamente in stato di ubriachezza. Terminato il diverbio, i due si erano poi messi a letto.

Ma verso le 4,30 di stamane la Civitarese - secondo quanto ha dichiarato il marito - si è alzata e, impugnato un palo di ferro, ha colpito il Valeri in direzione del cuore. Subito dopo si è gettata dalla finestra. Prontamente soccorsi i due sono stati trasportati a bordo di un'autoambulanza al Policlinico dove sono stati ricoverati in fin di vita.

Nonostante le dichiarazioni del Valeri, la polizia sta conducendo un'accurata inchiesta non avendo escluso l'ipotesi che l'uomo, benchè gravemente ferito, possa avere avuto la forza di gettare la moglie dalla finestra.

## La morte del maestro Gennai

**Milano, giovedì sera.**

E' deceduto ieri, dopo lunga malattia, il noto musicista Leopoldo Emanuele Gennai, compositore e direttore d'orchestra. Nato a Firenze nel [illegible], il maestro Gennai diede per molti anni la sua attività alla Scala come primo sostituto e direttore.

GIULIO DE BENEDETTI
DIRETTORE RESPONSABILE

TORINO - A. VIII - N. 220
Via Roma - Gall. de *La Stampa*
Telefoni: dal 40-943 al 40-949

# STAMPA SERA

GIOVEDI' - VENERDI'
16-17 Settembre 1954
L. 25 (sped. in abb. postale)

## Maria Pia fidanzata con Alessandro di Jugoslavia?

Da fonte molto vicina ai Savoia, si dà come molto probabile il prossimo annuncio del fidanzamento della principessa Maria Pia con Alessandro di Jugoslavia, figlio dell'ex-reggente Paolo. Il fatto che il principe sia stato ospite, col fratello Paolo, di Umberto a Merlinge dà ancora maggior credito alla notizia.

## Recitava già a 12 anni

La bella attrice inglese Shirley Lorrimer, che ha cominciato a recitare all'età di dodici anni, in una scena del nuovo film « Up to his Neck ».

## Corre sulle strade e nelle paludi

Questo nuovo automezzo americano, dotato di ruote emisferiche, può correre anche su terreni paludosi e sabbiosi. Sulle strade esso raggiunge la velocità di 70 chilometri all'ora. E' anche anfibio: quando viaggia sull'acqua, gli stessi motori mettono in moto un'elica sistemata nella parte inferiore dell'autoveicolo.

## Un nuovo missile telecomandato

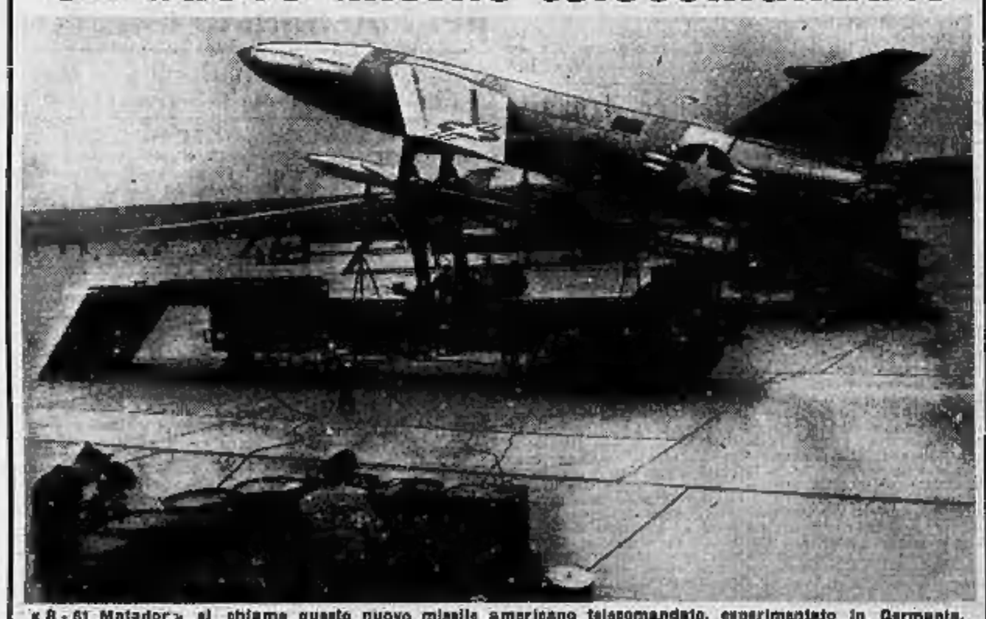

« S - 61 Matador » si chiama questo nuovo missile americano telecomandato, esperimentato in Germania, a Bitburg, presso la frontiera belga. Esso è dotato di una pratica piattaforma mobile per il lancio.

## Operai acrobati sulla cupola della Mole

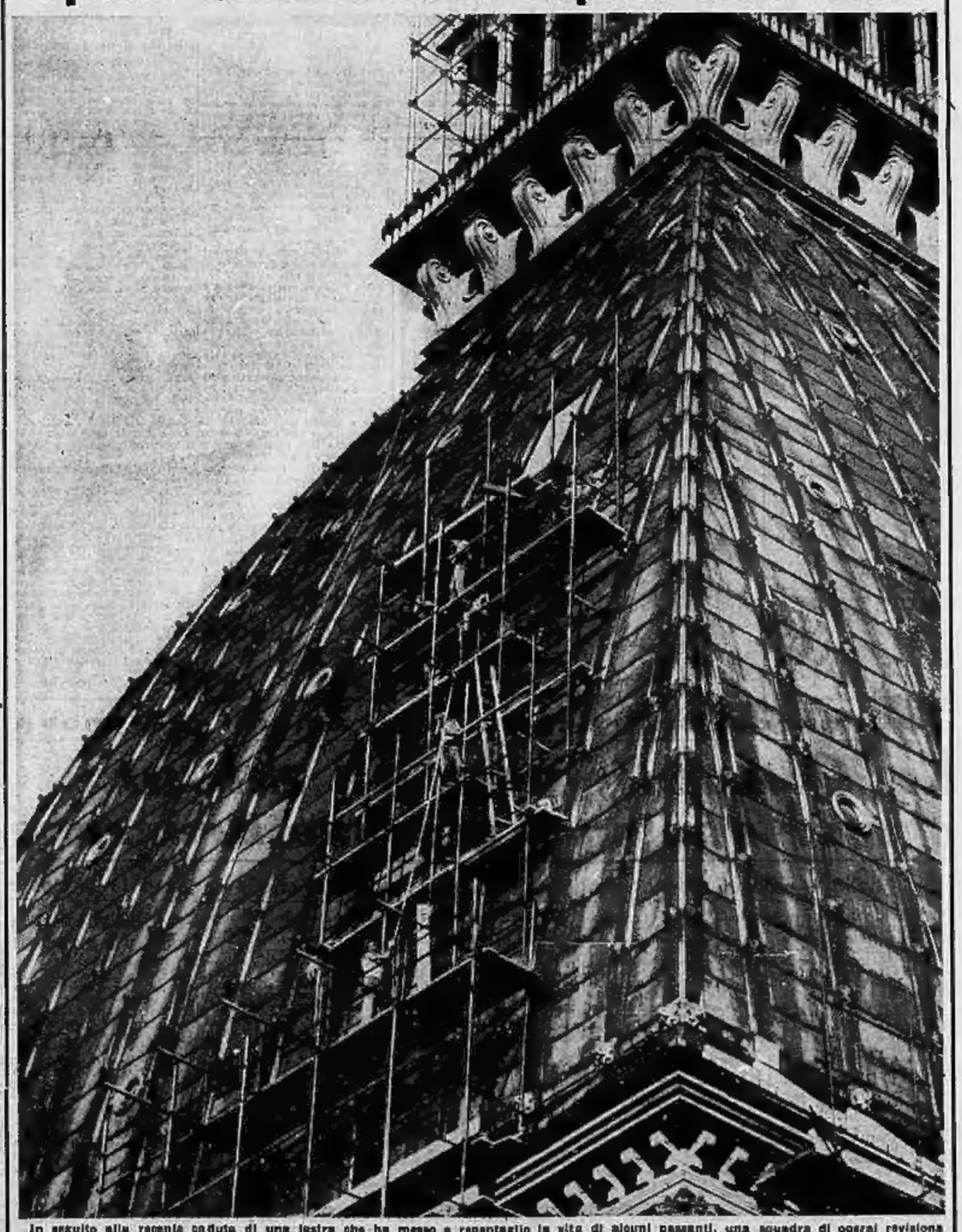

In seguito alla recente caduta di una lastra che ha messo a repentaglio la vita di alcuni passanti, una squadra di operai revisiona lo stato di solidità del rivestimento di lastre di ardesia di tutta la cupola della Mole Antonelliana. (Foto Moisio)